LOS ANDES

DIECISEIS PAGINAS
Incluido Suplemento $ 25,00

Año XCIV | Registro Nacional de la Propiedad Intelectual Año 1976: Nº 1.317.361 | MENDOZA — Lunes 12 de Abril de 1976 | Publicación adherida al Instituto Verificador de Circulaciones. | Núm. 31.243

El gobernador Jorge Fernández asume hoy

Lo pondrá en posesión a las 15 el ministro del Interior, quién hará lo mismo en Córdoba y Santiago del Estero

BUENOS AIRES, 11 (NA). — El ministro del Interior, general Albano Harguindeguy, pondrá mañana en funciones en las respectivas capitales a los gobernadores militares de Córdoba, Santiago del Estero y Mendoza, generales retirados Carlos Chasseing y César Fernando Ochoa y brigadier (RE) Jorge Sixto Fernández, respectivamente, al tiempo que se aguarda la nómina de otros 17 mandatarios castrenses que asumirán en 16 provincias y el territorio nacional de Tierra del Fuego, Malvinas e islas del Atlántico Sud, entre el 13 y el 24 del corriente.

El general Harguindeguy, que anticipó la existencia de designaciones en el curso de la semana pasada, haría los anuncios mañana a la noche a su regreso de Mendoza, última de las tres provincias que visitará para posesionar a sus respectivos mandatarios.

De acuerdo al programa previsto, el ministro del Interior viajará primeramente a Córdoba, donde en una ceremonia proyectada para las 9,45 pondrá en funciones al general (R E) Carlos Chasseing como gobernador militar de esa provincia.

Inmediatamente el general Harguindeguy partirá hacia Santiago del Estero, donde al mediodía presidirá la asunción del general (RE) César Fernando Ochoa como mandatario castrense. Por último, se trasladará a Mendoza para posesionar como gobernador militar al brigadier (RE) Jorge Sixto Fernández.

Luego de esta última ceremonia, el general Harguindeguy retornará a la Capital Federal en las primeras horas de la noche.

Con la asunción de los mandatarios en Córdoba, Santiago del Estero y Mendoza, ascenderá a 4 los gobernadores militares en funciones ya que en la provincia de Buenos Aires asumió el jueves último el general (RE) Ibérico Saint Jean.

Por otra parte y pese a la reserva oficial, se tiene conocimiento sobre algunas de las designaciones efectuadas para distintas provincias y el territorio nacional de Tierra del Fuego, donde asumirán jefes de las tres armas.

Otros gobernadores

Según algunas fuentes, en Corrientes asumiría como gobernador militar el general (RE) Luis Gómez Centurión, la provincia de Formosa sería gobernador el coronel (RE) Juan Carlos Colombo, sería gobernador del Chaco el general Manuel Laprida, en Neuquén asumiría el general Ismael Soloaga, en Catamarca habría sido designado el general Guillermo Ramón Brizuela, el general Vicente Fernando Urdapilleta asumiría como gobernador militar de la provincia de Jujuy, pese a que una versión indicaba que ese alto jefe militar había sido designado para Salta, el contraalmirante Jorge Aníbal Desimone, asumiría en Santa Fe, el capitán de navío Alberto Lombardi, en San Juan, el capitán de navío René J. G. Buteler sería el futuro gobernador de Misiones, el contraalmirante Aldo Luis Bachmann, de Río Negro, el brigadier Rubén Di Bello, de Entre Ríos, el brigadier Cándido M. Capitán, de San Luis, el capitán de navío de Infantería de Marina Jorge Luis Arigotti, del territorio nacional de Tierra del Fuego y el general Antonio Domingo Bussi, de Tucumán.

Oficialmente, en cambio, se

Brigadier (RE) Jorge Sixto Fernández

conoce la agenda de asunción de los 17 gobernadores restantes. Las respectivas ceremonias se llevarán a cabo en las capitales provinciales y serán presididas por el ministro del Interior, general Harguindeguy.

Los días previstos son estos: martes 13, los gobernadores de Río Negro y Neuquén, miércoles 14: los de Corrientes y el Chaco, lunes 19: los de Santa Fe, Entre Ríos y Misiones, martes 20: los de La Rioja y San Juan miércoles 21, los los de La Pampa y San Luis, jueves 22: los de Salta, Jujuy y Formosa y finalmente, el viernes 24: los de Chubut, Santa Cruz y Tierra del Fuego.

Nueva serie de valores ajustables

BUENOS AIRES, Abril 11 (NA). — El Banco Central de la República Argentina emitirá mañana una nueva serie, la cuarta, de valores nacionales ajustables que se denominará "1976-86", lo que significa que el plazo de rescate es de diez años, como en la serie anterior, y cuyas características de corrección y renta son similares a las series que la precedieron.

El anuncio lo formuló el Banco Central a través de un comunicado en el que aclara que como la impresión de las láminas se halla en pleno proceso en la Casa de Moneda la Nación, para poder iniciar su colocación desde mañana se procederá a entregar diariamente a los respectivos mercados de valores un certificado representativo por el monto global de las operaciones que se realicen.

Esos certificados serán canjeados por los títulos definitivos a partir del 17 de mayo próximo. El valor nominal de las láminas será de 5.000, 10.000, 20.000 y 50.000 pesos nuevos.

Dijo el Papa que la senda de Jesús conduce a la paz

Se expresó así en un mensaje a la juventud. "Los demás caminos llevan a la violencia, la división y la guerra"

por PEGGY POLK

CIUDAD DEL VATICANO. 11. (UPI.) — Paulo VI dirigió hoy un mensaje a la juventud, con motivo de la celebración del Domingo de Ramos, a la que pidió que propale en el mundo el mensaje de que la senda de Jesús conduce a la paz y a la hermandad mientras que todas las demás llevan a la violencia. la división, el conflicto y la guerra.

El Papa, que cuenta 78 años de edad, habló ante más de 20.000 peregrinos que colmaron la Basílica de San Pedro —la mayor de la critiandad— para asistir a la misa y al ritual de la bendición de los ramos de olivo, en el día que abre la semana santa.

Recordó el Santo Padre que fueron los jóvenes quienes se mostraron "más entusiastas y activos" y quienes "se expresaron con signos de valor, dicha y alegría" al proclamar Mesías a Jesús durante la procesión original que desde el monte de los Olivos fue hasta Jerusalén.

De nuevo hoy, se preguntó el Sumo Pontífice, "¿Cuáles son las voces más idóneas para anunciar al mundo este bendito mensaje?". Y respondió: "Son las voces del pueblo de Dios, vuestras voces, jóvenes, que os habéis congregado para participar en este maravilloso y misterioso rito".

Siguió diciendo que "por una afortunada y secreta madurez de los tiempos, es la juventud de hoy, grupos privilegiados de jóvenes, quienes se percatan y comprenden" que Jesús indica el camino de la salvación.

Y añadió: "Fue él, Jesús, quien situándose en medio de la corriente de la civilización, la divide en dos diferentes y a menudo corrientes opuestas.

"En un lado —el suyo, el de Jesucristo— esta la corriente de la paz y de la hermandad universal entre aquellos que son sus seguidores. En el otro, se encuentra la corriente de la violencia, la división y el conflicto y a la postre, la de la guerra.

"Dos conceptos del mundo, de la verdad, de la vida: ¿Cual escogéis?

"Dichosos vosotros, amantísimos hijos e hijas, que ya habéis hecho vuestra elección. Y que hoy, agitando vuestros ramos de olivo con renovada conciencia y con mayor entusiasmo, confirmáis vuestra selección y vuestra promesa: sí, seremos cristianos...

"Dejemos, pues, que dos sentimientos llenen nuestros corazones: el valor y la alegría".

Paulo VI bendijo en el portico de la basílica los tradicionales ramos de olivo, distribuyéndolos luego entre 18 cardenales y obispos italianos, encabezando después la procesión que entró en la basílica.

Peregrinos que llevan las tradicionales ramas de palmera regresan del Monte de los Olivos, en camino a la Ciudad Santa de Jerusalén. (Radiofoto de UPI).

El general Vaquero exaltó la acción de las Fuerzas Armadas

El interventor militar en Córdoba dijo que en breve se iniciará una segunda fase de reordenamiento institucional

CORDOBA, 11 (NA). — Al pronunciar esta noche un mensaje de despedida al pueblo de Córdoba, el interventor militar, general de brigada José Antonio Vaquero, sostuvo que "en esta primera fase que hoy finaliza no hemos adoptado decisiones de fondo. Ello será responsabilidad del nuevo gobierno, pero si hemos tratado de restablecer reglas claras de moralidad, orden, trabajo, honestidad y especialmente, hemos tratado de dar el ejemplo personal".

El alto jefe castrense en su alocución, que fue difundida por la red provincial de radio y televisión, dijo también que "en breve lapso se iniciará la segunda fase que será de reordenamiento institucional, cuyo objetivo es alcanzar una situación de seguridad, orden legal, eficiencia administrativa y prosperidad económica que, acompañando a la evolución de la estructura política - institucional del país, haga posigle el restablecimiento en plenitud de la forma representativa, republicana y federal de gobierno".

El general Vaquero exjresó textualmente en su mensaje:

"En horas más el equipo de oficiales y suboficiales en actividad de la Fuerza Aérea, del Ejército y Gendarmería Nacional comenzarán a abandonar sus funciones en la intervención militar en la provincia de Córdoba.

Propósitos y objetivos

"Como más antiguo y a modo de despedida, me dirijo a la ciudadanía cordobesa. Los propósitos de la intervención de las Fuerzas Armadas en el proceso nacional han sido suficientemente explicitados, pero creo que vale la pena recordarlos: restituir los valores que hacen a los fundamentos de la conducción integral del Estado, con un sentido de moralidad, idoneidad y eficiencia para reconstruir el contenido e imagen de la Nación; erradicar la subversión y promover el desarrollo armónico de la vida nacional con una participación responsable de todos los sectores, a fin de asegurar, posteriormente, la instauración de una democracia republicana, representativa y federal adecuada a la realidad y exigencia de evolución y progreso del pueblo argentino".

"Estos propósitos incluyeron para su comprensión una primera fase que era la asunción del poder para obtener el control de los organismos esenciales de la provincia, preservar las pruebas de la delincuencia económica y corrupción administrativa, convocar la adhesión de la población mediante una clara exposición y orientación constructiva nacional sin partidismos, el establecimiento de la imagen de autoridad, responsabilidad, equilibrio y eficiencia en la gestión de gobierno, la precisa definición del oponente, considerando como tal el incurso en inmoralidad pública, corrupción administrativa y delincuencia subversiva.

Una segunda fase

Todo ello para crear las condiciones de seguridad necesarias a los fines de la instaura-

(Pasa a la Pág. 2, Col. 5ª)

El Papa Paulo VI sostiene un ramo de palmera en una ceremonia realizada en la Basílica de San Pedro, en el comienzo de los ritos del Domingo de Ramos. El Pontífice ofició misa y luego bendijo a los fieles y turistas. Las ramas de palmera simbolizan la paz y evocan la entrada triunfal de Cristo en Jerusalén. (Radiofoto de UPI).

El presidente egipcio mantendrá hoy otras reuniones en Austria

VIENA, 11. (UPI). — El presidente de Egipto Anward Sadat prolongó un día más su visita a Austria para continuar sus conversaciones sobre el Medio Oriente y sobre proyectos bilaterales conjuntos con el canciller Bruno Kreisky, dijeron hoy funcionarios gubernamentales.

Sadat, quien llegó ayer en la etapa final de una gira por cinco países europeos, sostendrá mañana otra reunión con Kreisky antes de regresar el martes a El Cairo, un día después de lo originalmente programado, añadieron los funcionarios.

Sadat y Kreisky iniciaron anoche sus charlas informales en la villa privada del canciller austriaco en el suburbio de Grinzing, en las afueras de Viena. "Ellos examinaron la situación del Medio Oriente y discutieron problemas internacionales. Las Charlas continuarán mañana", dijo un vocero del gobierno.

Sadat tomó hoy un día libre y recorrió junto con su esposa Jihan los bosques de Viena. "El presidente necesitaba un descanso después de su agotadora gira", dijo un delegado egipcio.

Sadat visitó Alemania Occidental, Francia, Italia y Yugoslavia durante una gira de dos semanas que fue primordialmente un viaje de búsqueda de armas y de apoyo económico para ayudar a la recuperación de su país afectado por una guerra.

Sadat dijo a los reporteros en Viena que estaba "muy contento" con el tratamiento recibido en todo sitio durante su gira pero un comunicado emitido después de su visita a Yugoslavia indicó que hubo cierto desacuerdo con el presidente Josip Broz Tito. (El comunicado usó el término de "franqueza", indicando una medida del desacuerdo entre Sadat y Tito. No hizo mención de ayuda militar, a pesar de que Yugoslavia dijo previamente que consideraría la posibilidad de abastecer de armas a Egipto).

Sadat busca fortalecer los lazos económicos con Austria y la participación de esta nación en proyectos industriales y de ingeniería, como el propuesto túnel bajo el Canal de Suez.

Otro elemento clave en sus conversaciones con Kreisky es una revisión de la situación del Medio Oriente, dijeron las fuentes gubernamentales.

Kreisky regresó hace poco de una gira informativa por los países árabes en representación del socialismo internacional, una alianza mundial de los partidos social demócratas. El es considerado uno de los principales expertos europeos en cuestiones del Medio Oriente.

Videla concurrirá hoy al Comando y a la Casa Rosada

BUENOS AIRES, 11 (Télam).— El presidente de la Nación, teniente general Jorge Rafael Videla, desarrollará mañana su actividad en la Casa de Gobierno y en la sede del Comando General del Ejército, informó hoy la Secretaría de Prensa y Difusión.

El jefe del Estado concurrirá a las 8.30 a la sede gubernamental, donde atenderá diversos asuntos de gobierno que le serán puestos en consideración por sus colaboradores inmediatos.

En horas de la tarde, a las 16, el teniente general Videla se dirigirá al edificio "Libertador", sede del Comando General del Ejército, para atender distintos aspectos de la actividad del arma en su carácter de comandante general de la Fuerza.

Vista parcial de la gran cantidad de fieles que se congregó en la mañana de ayer en la Plaza de Mayo, en la Capital Federal, donde el arzobispo de Buenos Aires y primado de la Argentina, monseñor Juan Carlos Aramburu, bendijo los ramos de olivo con motivo de la iniciación de la Semana Santa. (Radiofoto de Télam).

La entrada de Jesucristo en Jerusalén evocó la Iglesia

El arzobispo de Buenos Aires presidió la ceremonia de bendición de los ramos y ofició misa en la Catedral

BUENOS AIRES. 11 (NA). — El arzobispo de Buenos Aires, monseñor Juan Carlos Aramburu, presidió hoy la ceremonia de la bendición de los ramos, con que la grey católica dio comienzo a los actos de la Semana Santa, período litúrgico destinado a conmemorar la Pasión y Muerte de Nuestro Señor Jesucristo.

El acto tuvo lugar en la plaza de Mayo a las 10.30 y posteriormente los fieles se trasladaron en procesión hasta la Iglesia catedral, donde fue oficiada una misa. La ceremonia de bendición de las clásicas palmas y ramas de olivos se repitió en los templos porteños y de todo el país, conmemorándose de esa manera la entrada de Jesús en Jerusalén, montado en un asno, mientras el pueblo echaba alfombras a su paso y agitando los ramos exclamaba: "Hossana al hijo de David". Se cumplía de esta forma la profecía de Zacarías, quien dijo al pueblo de Israel: "Mira que viene a ti tu Rey. Justo y salvador, humilde, montado en un asno en un pollino hijo de asna".

En las misas de hoy se leyó el texto de la pasión de Jesucristo escrito por San Marcos, quien al relatar el pasaje del domingo de ramos comenta: "Se acercaban a Jerusalén por Betfage y Betania, junto al monte de Olivos, y Jesús mandó a dos de sus discípulos diciendo: vayan a la aldea de enfrente y encontrarán a un asno atado, que nadie ha montado todavía. Desátenlo y tráiganlo. Y si alguien les pregunta por qué lo hacen, contéstenle: el Señor lo necesita y lo devolverá pronto. "Fueron y encontraron el asno en la calle, atado a una puerta, y lo soltaron. Algunos de los presentes les preguntaron: "¿por qué desatan el asno? ellos les contestaron como había dicho Jesús y se lo permitieron. "Llevaron el asno, le echaron encima mantos y Jesús se subió a él. Muchos alfombraron el camino con sus mantos, otros, con ramas cortadas en el campo. Los que iban adelante gritaban: viva, bendito el que viene en nombre del Señor, bendito el reino que llega, el de nuestro padre David; viva el Altísimo".

Asumirá hoy el subsecretario de Transportes

BUENOS AIRES, 11. (NA). — El nuevo subsecretario de Transporte y Obras Públicas, Ezequiel Ogueta, designado para ese cargo por decreto número 69 del Poder Ejecutivo, asumirá sus funciones mañana a las 18.

Por el decreto que fue designado se establece que Ogueta, quien es ingeniero civil, continúe ejerciendo la gerencia de Transporte y Comunicaciones de empresas nacionales sin percibir haberes.

La política económica se expone hoy a empresarios

Martínez de Hoz se reunirá con representantes de 500 firmas

BUENOS AIRES, 11 (NA). — El ministro de Economía, José Alfredo Martínez de Hoz, y el secretario de Comercio, Guillermo Bravo, explicarán mañana los alcances de la política económica a los representantes de las quinientas empresas que, por una resolución emitida el martes pasado, están obligadas a formular una declaración jurada cada vez que introduzcan modificaciones en los precios de sus productos.

La invitación fue cursada por los medios periodísticos exclusivamente y a través de una solicitada aparecida hoy en algunos matutinos locales.

El encuentro tendrá lugar a las 18.30 en el salón de acuerdos del Ministerio y ha sido limitada a una sola persona por empresa la asistencia, habiéndose aclarado en la solicitada que la invitación está dirigida a la persona de máxima representatividad de cada una de las 500 firmas incluidas en la resolución, que lleva el número 4 y salió a través de la Secretaría de Comercio.

Dicha resolución incluye la nómina de las empresas, que son por su volumen de venta en distintos rubros de la actividad industrial, las más importantes del país, figurando entre ellas, Arcor, Aruzú, Chocolates Aguila y Noel, Celulosa Argentina, Cervecería Quilmes, las fábricas de automóviles y de productos sanitarios y medicinales y los grandes productores de alimentos y de la industria textil.

La obligación de acuerdo con lo que se ha aclarado, tendrá sólo el carácter de informativa, teniendo en cuenta que rige la liberación de precios, al haberse dispuesto que el Estado no establezca los máximos a cobrar por productos de cualquier tipo que sea.

Requisitos a cumplir

La presentación del medio millar de empresas obligadas a ello, deberá hacerse ante la Dirección Nacional de Política de Precios, a la que harán llegar formularios especialmente diseñados, que deberán rubricar el contador actuante y la máxima autoridad ejecutiva de la firma.

En el formulario número 1, se incluye los costos variables de producción de cada artículo cuyo precio sea modificado; los valores de comercialización, incluyendo fletes y regalías; los costos laborales, el costo final; la utilidad de la empresa y el precio de venta vigente.

El número dos tiene más un carácter estadístico y contiene la evolución de los niveles efectivos de los precios de venta de cada producto o de una línea de productos, cuyo aumento ha sido dispuesto en los meses de diciembre de 1975 y enero y febrero de 1976.

El formulario tres refleja la evolución porcentual de los principales rubros que integran el costo de un producto o de una línea cuyo aumento se resuelva.

Los detalles de la evolución porcentual de los precios unitarios de los principales que integran el costo de los productos, son solicitados por el formulario número 4, en tanto que el 5 consiste en una declaración jurado de los nuevos precios de venta.

La reunión ha sido convocada para las 18.30 de mañana.

En varias provincias de la China hubo serios disturbios

Apoyo del ejército a la designación del primer ministro

PEKIN, 11 (Télam-Latín-Reuter). — El brote de violencia política que el lunes conmovió a esta capital no fue un simple incidente aislado, según reconoció hoy la agencia noticiosa oficial "Nueva China".

También hubo "sabotaje contrarrevolucionario" similar al episodio de la plaza Tien an Men en la provincia central de Honan, dijo la agencia. Así se confirmaron los rumores circulantes de que los disturbios de Pekín, seguidos por la destitución del viceprimer ministro Teng Hsiao-Ping y el nombramiento de Hua Kuofeng como primer ministro, tuvieron eco en otras ciudades chinas.

Esta hipótesis se vio reforzada por el hecho de que los residentes extranjeros tropezaron con más dificultades que de costumbre para viajar a las provincias.

Radio Pekín, en una emisión captada en Tokio, informó que el jefe comunista de Honan, a 900 kilómetros al sudoeste de aquí, reveló la muerte de "un camarada" a manos de "contrarrevolucionarios". El hecho habría ocurrido en Chengtow, capital de la provincia, durante el festival de Chin Ming (de los muertos) el lunes pasado. Liu Chien-Hsu denunció que en su provincia "tampoco faltaron quienes tomando como excuse el festival cometieron sabotaje contrarrevolucionario similiar al incidente pekinés".

"Pero usando el puño de hierri de la dictadura del proletariado asestamos un resuelto golpe a estos enemigos de clase y aplastamos por completo su conspiración", dijo Liu.

En Chengtu, una ciudad central próxima al Tibet, los comandantes locales sostuvieron al arengar a sus tropas que "el maligno comportamiento exhibido por Teng Hsiao-Ping últimamente y el incidente contrarrevolucionario en la plaza Tien an Men ayudaron a que viéramos con más claridad toda la intensidad y complejidad de la lucha de clases".

Apoyo al nuevo primer ministro

HONG KONG, 11 (Télam-AFP). — El ejército popular de liberación se ha pronunciado masivamente a favor del nuevo primer ministro Hua Kuo-Feng y en contra del destituido viceprimer ministro Teng Hsiao-Ping. Lo informó hoy la agencia "Nueva China", añadiendo que siete distritos militares, entre ellos dos de importancia estratégica como lo son los ubicados frente a la Unión Soviética y a Taiwan, fueron escenario de concentraciones de tropas en celebración de la caída de Teng y contra los disturbios contrarrevolucionarios" que hubo en Pekín el lunes pasado. En un despacho captado aquí, Nueva China describió los desórdenes, con decenas de heridos e incendio de vehículos, como "el zarpazo de agonía de la burguesía dentro y fuera del partido, y de todas las fuerzas contrarrevolucionarias encargadas por Teng".

Las manifestaciones pekinesas, sin paralelo en la China desde la revolución cultural de los guardias rojos (a mediados de la pasada década), asumieron la forma de un homenaje a la memoria del extinto premier Chou En-Lai, pero de hecho fueron "una trampa para dividir al comité central comunista presidido por Mao Tse-Tung", dijo Nueva China.

Un trabajador chino fue muerto a palos en Cheng Chow capital de la provincia de Honan, este de China, durante incidentes similares a los ocurridos el lunes pasado en la plaza Tien an Men de Pekín. La víctima de "estas actividades de sabotaje contrarrevolucionario", precisó la radio de Pekín, se llamaba Chao Chun-Liang y trabajaba en la oficina de telecomunicaciones municipales de Cheng-Chow. De este modo se confirmó que también en el interior del país hubo incidentes promovidos por la oposición al gobierno.

Sesiona el consejo de guerra de Salta

Juzda a 5 ex dirigentes de la UOM por tenencia de armas y explosivos

SALTA, 11 (Télam). — Inició hoy su actividad el Consejo de Guerra Especial, que juzga a cinco ex dirigentes de la Unión Obrera Metalúrgica, Filial Salta, por la tenencia de armas de guerra y explosivos, durante una audiencia pública, a la que tuvieron libre acceso el público, periodistas de los distintos medios, fotógrafos y camarografos.

Integran el consejo 13 oficiales pertenecientes al Ejército y a la Gendarmería Nacional y los procesados son: Mario Amalunge (ex secretario general de la filial de la UOM), Augusto Zambrano, Román Vázquez, Dardo Zuleta y Alfido Elido Ordóñez.

La audiencia que se lleva a cabo en el aula "Teniente General Juan Carlos Sánchez", del Quinto Regimiento de Exploradores de Caballería de Montaña, ubicado en esta ciudad se inició a las 9.25 y se extendió hasta las 11.30, hora en que el fiscal y los defensores solicitaron un cuarto intermedio hasta las 18, para la presentacion de pruebas.

A la hora indicada se reanudó la audiencia, compareciendo y declarando los siguientes testigos: Oscar Alderete, Juan Carlos Aguirre, Jorge Mendieta, Horacio Bravo (abogado) y el oficial principal de la policía saltena Eduardo Sánchez, junto con el personal que tuvo a su cargo el procedimiento en que se procedió al secuestro del material bélico, causa del procesamiento.

Asume hoy el subsecretario de Defensa

BUENOS AIRES, 11. (Télam). — El ministro de Defensa, brigadier mayor (RE). José María Klix, pondrá mañana en funciones al nuevo subsecretario de esa cartera, Jorge Monzo, quien retendrá el cargo de director de Presupuesto en el cual se desempeña actualmente.

La ceremonia de asunción se efectuará a las 12 en la sede del Ministerio de Defensa y contará con la asistencia de todos los directores de organismos dependientes de esa cartera.

Se celebró el 148º aniversario de Bahía Blanca

BAHIA BLANCA, 11 (NA). — Con sencillas y austeras ceremonias, fue conmemorado hoy el 148º aniversario de la fundación de esta ciudad.

El acto central se llevó a cabo en la iglesia catedral, donde las autoridades municipales escucharon un tedéum oficiado por el arzobispo local, monseñor Jorge Mayer.

Los actos habían comenzado con la concentración de dichas autoridades en el despacho del intendente de la ciudad, Isauro Robles Gorriti, quien presidió luego la ceremonia de izamiento de la bandera nacional en el mástil instalado en la plaza Rivadavia ubicada frente al palacio comunal.

Durante la tarde fue inaugurado el tradicional Salón de Bellas Artes y se hizo entrega de los premios a los artistas que se hicieron acreedores a ellos.

Se considera la situación de varios detenidos

BUENOS AIRES, 11 (NA). — En diversas áreas del gobierno se estarían analizando los antecedentes de personas detenidas a disposición del Poder Ejecutivo, las cuales, de confirmarse su responsabilidad en la comisión de delitos comunes, serían derivadas a la jurisdicción de la justicia.

La información, obtenida en fuentes responsables, se refiere a los detenidos luego del 24 de marzo de este año, y no aclara el número total de las personas en esa condición, ni los lugares donde cumplen la reclusión.

Soldados israelíes observan a muchachos árabes que colocan carteles de propaganda electoral en una de las paredes de la iglesia de La Natividad, en Belén, zona de Jordania ocupada por Israel. Los árabes elegirán en la ciudad nuevos consejos municipales por primera vez en cuatro años. En esa zona recientemente se produjeron levantamientos antijudíos. (Radiofoto de UPI).

En 24 pueblos árabes se efectuarán hoy elecciones

Se encuentran ubicados en la margen occidental del Jordán

NAPLUSA (Territorio jordanio ocupado por Israel), 11, (UPI).— En dos docenas de pueblos árabes de la margen occidental del río Jordán, se realizarán mañana elecciones municipales, y se estima que los votantes darán gran apoyo a los candidatos favorecidos por la Organización para la Liberación Palestina (OLP).

La mayor parte de los más de 500 candidatos pasarán el día de hoy en campaña: colocando carteles en paredes, gritando consignas a través de altoparlantes o pronunciando discursos.

Informantes árabes indicaron que nacionalistas palestinos probablemente dominen la votación en los pueblos grandes, mientras los tradicionalistas que favorecen el retorno del mando jordanio controlarán los pueblos más pequeños.

El ministro de Defensa, Shimon Peres, aseguró que Israel permitirá asumir posición aún al más militante partidario de la OLP, "a menos que haya alguna razón legal" para que se prohiba tomar el puesto.

Sin embargo, fuentes cercanas al gobierno israelí expresaron que una fuerte demostración en las urnas por parte de los militantes incrementaría las tensiones en la margen occidental, donde ha campeado el desasosiego por 2 meses y medio.

Las autoridades informaron que hay 88.462 personas inscriptas, para votar por 205 concejales de 24 pueblos en las elecciones, las segundas desde el comienzo de la toma por Israel de ese territorio jordanio durante la guerra del 1976.

El gobierno israelí ordenó la celebración de los comicios conforme a la ley jordana, con solo una excepción importante: que se ha dado el derecho a votar a las mujeres. Tres de ellas son candidatas a curules en los concejos.

Muchos observadores diplomáticos atribuyen la tensión y militancia política en la margen occidental a la creciente respetabilidad en todo el mundo del jefe de la OLP, Yasser Arafat.

"Yasser Arafat es el padre de todos los palestinos del mundo", afirmó la señora Nadia Abdel Hak, de 25 años, madre de un bebé de ocho meses que hace campaña con el niño en los brazos.

Activistas cubrieron las paredes de los edificios en los pueblos importantes de la margen occidental con carteles en que resaltaba la bandera verde, roja y negra de la OLP, pero las fuerzas de seguridad israelíes pintaron sobre ellos, haciendo desaparecer las enseñas.

Los israeliés no tocaron, sin embargo, los miles de carteles rosados, blancos, amarillos, azules y verdes, apostados en todas partes, en algunos casos sobre carteles de avisos comerciales y hasta en coches y autobuses, a través de la región de 650.000 habitantes.

Entregaron 80 viviendas en La Pampa

GENERAL ROCA, 11 (NA). —Fueron entregadas, esta mañana, a familias de escasos recursos, ochenta viviendas que fueron construidas con fondos del gobierno provincial.

La ceremonia se llevó a cabo en el parque Stefanelli, y fue presidida por el ministro de Obras Públicas de Río Negro, capitán Horacio Arévalo. Asistieron además altas autoridades de la provincia.

Los secretarios de la Comuna de Buenos Aires

BUENOS AIRES, 11. (NA). — El intendente de Buenos Aires, brigadier mayor (R). Osvaldo Cacciatore, presidirá mañana, a partir de las 9, el acto en el que prestarán juramento los nuevos secretarios del departamento ejecutivo de la municipalidad local.

La ceremonia tendrá lugar en el salón blanco del edificio comunal y quienes asumirán son el coronel auditor (R). Tomás Crobio, en la secretaría de Gobierno; vicecomodoro (R). Ignacio del Prado, en la de Economía; Guillermo Domingo Laura, en la de Obras Públicas; el capitán de navío médico (R). Enrique Ortega, en la de Salud Pública; el comodoro (R). Oscar Cervaone, en la de Servicios Públicos; Ricardo Freixa, en la de Cultura, y el mayor (R). Miguel Miere, en la secretaría general.

En Santa Fe se habría liberado a ex funcionarios

SANTA FE, 11, (NA). — Versiones recogidas en esta capital indican que serían numerosos los ex funcionarios que recuperaron ya su libertad luego de permanecer detenidos para la verificación del cumplimiento de responsabilidades en las tareas en las que les tocó actuar.

Entre los ex funcionarios que recuperaron su libertad se encontraría el ex ministro de Educación y Cultura de la provincia, doctor Nestor Capellini.

Por otra parte, se supo que evoluciona favorablemente el ex intendente de esta capital, Adán Campagnolo, quien debió ser intervenido quirúrigicamente pocos días después de haber sido detenido. Campagnolo se encuentra internado bajo vigilancia en el hospital piloto de esta ciudad.

Chispazos

por IAN

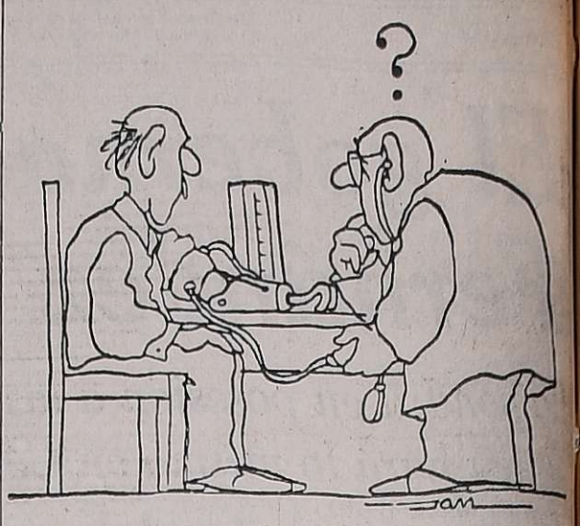

Se registra una notable afluencia de turistas brasileños y uruguayos

BUENOS AIRES, 11 (Télam). La tradicional Semana Santa y la tracción que la Argentina ofrece en sus múltiples manifestaciones, ha provocado una avalancha turística brasileño-uruguaya pocas veces vista.

Las principales arterias porteñas, por imperio de estas circunstancias, se ven pobladas de contingentes de Brasil y Uruguay, que ponen una nota más de simpatía y hermandad, estrechando más aún los vínculos de nuestros pueblos.

En su gran mayoría, señalaron directivos de agencias de viajes y turismo consultados por Télam, los contingentes que arriban a nuestras playas proceden del Uruguay, destacando que los orientales, por el cambio monetario actual, se ven favorecidos y pueden darse la satisfacción de recorrer las calles porteñas, visitar Córdoba, Mendoza y gozar de las bellezas naturales de Bariloche, por ejemplo.

Esas mismas fuentes remarcaron que el 80% de los turistas son de procedencia uruguaya y el 20% restante brasileña. También, de tanto en tanto, aparece alguno de nacionalidad paraguaya.

Los hoteles, en su gran mayoría, en la metrópoli, están colmados de turistas. Ya no solamente los del centro, sino también los de Retiro, Constitución y Once, saben de la avalancha cordial que significa la presencia de nuestros vecinos y hermanos.

Para el comercio en general la presencia turística tiene indudable valor, porque el hombre que anda "de paso" siempre compra algo; siempre da ganancia.

Seguramente toda la semana que se inicia hoy será peor que diga en materia turística, estimándose que se prolongue hasta el próximo lunes, inclusive.

Después, seguramente también decaerá el aluvión turístico, porque al culminar la semana Santa, los contingentes retornarán a sus lares. Pero de todos modos, la presencia masiva de los turistas uruguayos y brasileños, en estos momentos, no hace más que dedicar la indudable atracción de la Argentina de hoy y siempre.

Un ciclón en Bengala causó 50 muertos

NUEVA DELHI, 11 (Télam-Latín-Reuter). — Por lo menos 50 muertos se habrían registrado en la república de Bengala ayer, por efecto de un ciclón que azotó diversas zonas de ese país vecino, informó hoy la agencia india Samachar.

La agencia citó declaraciones de funcionarios de esta capital, según las cuales esta cifra podría incrementarse.

Según las primeras versiones, los heridos sumarían mil. La mayoría de las muertes confirmadas hasta ahora ocurrieron en el distrito de Faridpur, al sur de Dacca.

Causó 19 muertos en Brasil un inesperado pánico en un templo

RIO DE JANEIRO, 11. (U. P. I.). — Diecinueve personas perecieron hoy aplastadas por la multitud que asistía a un servicio religioso celebrado por el popular milagrero local David Miranda en una iglesia suburbana, al producirse un inesperado estallido de pánico que provocó una estampida masiva del público en busca de las salidas del templo.

El jefe de policía de la localidad de Sao Goncalo, Eraclio Arco Verde, informó que catorce personas parecieron aplastadas en los portales de tres metros de ancho del templo de la iglesia pentecostal.

Testigos de la tragedia dijeron que Miranda, un popular curandero brasileño, estaba hablando en la ceremonia inaugural del recién construído templo, que hoy abría sus puertas por primera vez, cuando estalló el pánico entre el público, que atropelladamente se lanzó en busca de las salidas.

Una mujer que asistió a la ceremonia declaró que una feligresa aparentemente cayó en trance durante el sermón de Miranda y comenzó a contorsionarse. Otros asistentes retrocedieron para darle espacio, empujando para ello a sus vecinos.

Apoyarán las industrias en Santiago del Estero

El nuevo gobernador dijo que aspira a promover la radicación de fuentes de trabajo para evitar éxodos

BUENOS AIRES, 11 (Téiam). "Procuraré actuar con la velocidad de las operaciones de las unidades aerotransportadas", manifestó a Télam el general (RE), César Fermín Ochoa, designado por la Junta Militar, gobernador de la Provincia de Santiago del Estero. La entrevista tuvo lugar en su domicilio del barrio de Belgrano, pocas horas antes de partir en avión con el ministro del Interior, general Harguindeguy, quien lo pondrá mañana en posesión de su cargo.

He observado que en los "curriculum" que me aluden en algunos medios periodísticos no se menciona que soy santiagueño —dijo el general Ochoa a esta agencia—. Nací cerca de Atamisqui y allí me crié hasta que fui a estudiar a Córdoba. Mi familia es santiagueña por los cuatro costados (Nazarre Corvalán es mi segundo apellido) lo mismo que la de mi esposa, hermana del teniente general Juan Carlos Sánchez, asesinado en Rosario por la delincuencia subversiva.

En su provincia cumplió su primer destino militar (ex Regimiento de Infantería 18, actual Batallón de Ingenieros), contrajo matrimonio y nacieron sus dos primeros hijos.

No es lo mismo —insiste— que llegar a una provincia "de visita". Es para mí un gran honor la convocatoria que me ha hecho la Junta Militar, permitiéndome servir a mi patria chica.

El último destino del general Ochoa fue el comando del Quinto Cuerpo de Ejército, Julio Argentino Roca, con asiento en Bahía Blanca, desempeñado hasta su retiro voluntario en 1973. Anteriormente, durante cinco años, fue comandante de las tropas aerotransportadas, cuya escuela funciona en Córdoba. Su pasión por la especialidad —la de los "boinas rojas" — dicta la entusiasta frase con que inició la conversación.

Con santiagueños

Formaré mi gabinete —señala— con santiagueños, unos militares y otros civiles. Han de ser idóneos, honestos, sea cual fuere su ubicación política, e ideológicamente definidos contra la delincuencia subversiva.

Interrogado acerca de las prioridades a tomar en cuenta en el gobierno de una provincia de características especiales, contestó: "En primer lugar, aspiro a promover la radicación de fuentes de trabajo ,especialmente industriales, para que el santiagueño no continúe emigrando. Hay allá unos quinientos mil habitantes, y un poco más en la Capital Federal y el Gran Buenos Aires. Por otra parte, es indispensable reactivar las obras de la corporación del río Dulce, tan decisivas para el riego y la reforestación. Estan un poco paradas".

En otro orden de cosas, el general Ochoa tuvo calurosos elogios para la obra social que viene cumpliendo el obispo de Añatuya, monseñor Gottau. Piensa movilizar, en apoyo de la misma, las unidades de transporte y otros medios de que dispone el Ejército en la zona.

"Es una área de escaso riego y con problemas sanitarios urgentes (mal de Chagas y otros) indicó el entrevistado. Con una rápida campaña de vacunación, llevada a cabo en camiones y carpas, y casi sin gasto alguno, se pueden obtener resultados positivos. La estructura de esa obra eclesiástica no basta, por sí misma, para hacerlo todo. Brindaremos, pues, toda nuestra cooperación al respecto. En ese sentido hay algunos aviones y helicópteros a los que haremos trabajar «full time»".

Considera a la corporación del río Dulce "el Chocón de Santiago del Estero", y el primer punto del programa que así mismo se ha dictado consiste en una fórmula sencilla pero irrefutable: "Recorrer hasta el último rincón de la provincia, tomando nota de los problemas y resolviéndolos uno por uno".

En cuanto a las líneas generales de la acción gubernamental a seguir de ahora en más, el nuevo mandatario de Santiago del Estero, quiso expresarse con la maxima parquedad. He aquí, textualmente, sus palabras al respecto: "De acuerdo con los postulados y metas fijados por la Junta Militar en el orden nacional, trabajaremos con humildad y decisión, empeñando en ello toda nuestra capacidad para la solución de los problemas más urgentes".

Mensaje del general Vaquero

(Viene de la Pág. 1º)

ción del nuevo gobierno, en breve lapso se iniciará la segunda fase que será de reordenamiento institucional, cuyo objetivo es alcanzar una situación de seguridad, orden legal, eficiencia administrativa y prosperidad económica que, acompañando la evolución de la estructura político - institucional del país haga posible el restablecimiento en plenitud de la forma representativa, republicana y federal de gobierno.

"En esta primera fase que hoy finaliza no hemos adoptado decisiones de fondo. Ello será responsabilidad del nuevo gobierno. Pero sí hemos tratado de restablecer reglas claras de moralidad, orden, trabajo, honestidad y especialmente, hemos tratado de dar el ejemplo personal. Nada importante puede construir una sociedad sin el ejemplo personal que se ve desde el más alto nivel. Esto es válido en todas las áreas de la vida nacional. No es patrimonio de los militares, debe ser patrimonio de todo aquel que ejerza funciones de conducción, que eduque y tenga personal a sus órdenes. En ese sentido, debe decirse que la juventud necesita de ejemplos, no de palabras. La juventud necesita de espejos válidos en qué mirarse, necesita de justicia y rectitud de procedimientos en las acciones, necesita que se le hable de las virtudes y valores de nuestra civilización, pero necesita, fundamentalmente, del ejemplo de aquellos que gobiernan, educan y conducen. Creemos haber cumplido con esta premisa".

Labor desarrollada

"Durante nuestra breve gestión hemos incursionado en tres campos: el de la administración pública provincial, buscando restablecer el concepto de que el funcionario y empleado público está para servir y no para servirse de sus funciones; hemos incursionado también en el restablecimiento del concepto de que todo aquel que tiene personal y organismos a sus órdenes, deben ejercer un control directo de aquellos. No hay nada mejor que la observación personal.

"Finalmente, hemos reunido antecedentes que serán puestos a disposición del nuevo gobernador sobre racionalización administrativa y sobre racionalización del gasto público. Hemos tratado de obrar con prudencia, y cuando fue necesario con firmeza, pero guiados por una de las normas fundamentales de este proceso de reorganización nacional de que no se esta en contra de nadie, pero tampoco en favor de nadie, sino en favor de la Nación en conjunto. "Agradezco públicamente a mi equipo de trabajo la eficaz colaboración prestada. Vaya también mi reconocimiento al personal de la administración pública provincial que ha colaborado lealmente y el que, en poco tiempo, ha dado muestras de un reconocido cambio mental y de aptitudes. Y, finalmente, vaya también mi reconocimiento al pueblo de Córdoba que ha comprendido los elevados propósitos que han guiado a las Fuerzas Armadas para intervenir en el proceso nacional".

Productores de Santa Fe plantearon varios problemas del agro

SANTA FE, 11 (NA).— Ruralistas de la provincia y dirigentes de la Unión de Productores agropecuarios de la República Argentina, plantearon distintos problemas del agro, y en especial los que se registran en el área de producción de la frutilla, al ministro de Agricultura y Ganadería de la intervención militar en Santa Fe, coronel José María Frutos.

Los productores expusieron también ante el coronel Frutos la necesidad de que entre en funciones la comisión de concertación agropecuaria, creada años atrás, y la reactivación del plan Coronda.

En cuanto a los productores de frutilla, señalaron los ruralistas que actualmente se encuentran almacenados en cámaras unos 50.000 kilos del producto que no pudieron ser colocados en el mercado nacional. Subrayaron igualmente, que esa situación afectó sensiblemente a productores santafesinos y que para revertirlo se hará necesaria la aplicación de un decreto del gobierno nacional de 1972 que prohibía la importación de frutilla en caso de que existiera producción nacional.

También se analizó en la oportunidad la importancia de poner en funcionamiento las granjas piloto proyectadas por ley 7013, destinadas a la formación de juventudes agrarias.

Por otra parte, los productores revelaron que los costos de producción en el sector rural sufrieron incrementos que van del 40 al 400 por ciento en algunos rubros, mientras en el de repuestos el aumento oscila entre el 100 y el 200 por ciento.

Programas de Radios y TV

Ofrecemos a continuación los programas de acuerdo con el detalle que nos han suministrado las respectivas teleemisoras y radios locales

Canal 7 - Mendoza

12.15 Carta de ajuste con música selecta.
12.25 Apertura y santoral.
12.30 Meteoro.
13.00 Noticiero 7, 1ª edición.
13.30 Matinée: "El romance del Aniceto y la Francisca", con Federico Luppi, Elsa Daniel y María Vaner.
15.30 El programa.
16.30 Buenas tardes, mucho gusto.
17.30 Alguna vez, algún día.
18.00 El show de los 3 Chiflados.
19.00 Noticiero 7 en directo.
19.30 El show de Bugs Bunny.
20.00 El gato.
21.00 Noticiero 7, 2ª edición.
21.30 El mundo del espectáculo: "Cómo casi se perdió el Oeste", con Burt Lancaster, Lee Remik, Jim Hutton y Pamela Tiffin.
24.00 Ahora.
0.30 Palabras para recordar.

Canal 9 - Mendoza

12.30 Noticiero en directo.
13.30 La hora de Andrés.
15.00 Maverick.
16.00 Ben Casey.
17.00 Supervivencia.
17.30 Este es mi mundo.
18.00 Dibujos animados: Angel del espacio y Supercar.
19.00 Valle de pasiones.
20.00 El detective millonario.
21.00 Noticiero nueve.
22.00 Centro médico.
23.00 Frac: humor para la noche.

LRA 6 y LRA 34 Radio Nacional - Mendoza

6.00 Música para el amanecer.
6.30 Efem-rides argentinas.
6.35 Por los senderos de la patria.
7.00 El santo rosario.
7.10 Por los senderos de la patria.
7.30 Panorama informativo.
7.45 Música típica.
8.00 Notas y música para usted.
9.05 Variedades musicales.
9.30 Boletín cultural.
9.35 Variedades musicales.
10.05 Facetas.
10.20 Estampa ciudadana.
10.30 Pasaporte a la música.
11.30 El cofre de las melodías.
12.05 Folklore en Nacional.
13.00 Panorama informativo.
13.15 Pequeñas joyas de la música.
13.30 Boletín Gobierno de Mendoza.
13.35 Concierto de mediodía.
14.30 Música para todos.
15.05 Tango testimonio.
15.30 Radio Suecia.
15.45 Jazz.
16.05 El libro leído para usted.
16.20 Nuestras danzas.
16.30 Corazón a corazón.
16.45 Música de las Américas.
17.00 Panorama informativo.
17.15 Concierto de la tarde.
18.05 Tango y folklore.
18.30 Boletín cultural.
18.35 Ruta musical.
19.05 Efemérides musical.
19.20 Valses.
19.30 Servicio social internacional.
19.32 Melodías.
20.05 Solistas y conjuntos argentinos.
20.30 De nuestra discoteca.
21.00 Panorama informativo.
21.15 Los grandes del piano.
21.30 Famosos coros.
22.05 Concierto nocturno.
23.05 Simplemente... para recordar.
23.40 Oraciones siglo XX.
24.00 a 6.00: Desde Mendoza... junto a usted.

Asuntos Laborales

Estudio Jurídico "Domínguez" Atención lunes a viernes de 18 a 20 hs. Avda. España 1034, 1er. Piso

SANITARIOS SAMACO S.A.
Todo muy ventajoso
Grandes Rebajas por Aniversario
Especialmente a gasistas, instaladores y plomeros

HELADERA PHILIPS 11 pies .... $	45.000
CAÑO galv. "Acindar Primera" 0,13 mm. el mt. $	153
REGULADOR para tubo gas .... $	1.500
ESTUFA de cuarzo, hermoso diseño totalmente cromada, 1.200-2r. ... $	3.900
BOTIQUIN para baño embutido . $	490
RUBEROID pesado el rollo de 40 m. $	900
CUBRE techo impermeabilizante (colocación en frío) para 18 m2. .... $	1.100
BIDET completo con desborde (broncería de lujo) .. $	5.400
CODO galv. H. H. 0,13 mm. ..... $	38
MUEBLE COCINA completo con cajonera 1,20 mts. $	6.500
TERMOTANQUE a gas 110 litros ESKABE, RHEEM, Aut-o-gas y otras marcas ..... $	35.000

SAN MARTIN Y CHACABUCO (Alameda) Tels. 217873
12|4|F|12|4

CEFERINO NAMUNCURA
CONOZCA Y CUMPLA SU PROMESA, VISITANDO
SAN RAFAEL - BOWEN - REALICO - SANTA ROSA
BAHIA BLANCA (HOTEL) - FORTIN MERCEDES
PEDRO LURO - LAGUNA LA SALADA.
SALIDAS: 7-5-76 - REGRESO 10-5-76
INFORMES Y RESERVAS TURISMO LA CUMBRE
Las Heras 559 - Ciudad Mendoza - Tel. 218512 - 251100

EN EL MERCADO DE CAPITALES UNA BUENA INVERSION DEPENDE DE UNA CORRECTA ORIENTACION
UTILICE NUESTROS SERVICIOS REFERENTES A:
- Colocación de Capitales
- Compra-venta de Títulos Públicos y Acciones
- Administración de Cartera de Valores Mobiliarios
  - Custodia
  - Cobro de dividendo y amortizaciones
  - Suscripciones
- Asesoramiento financiero y bursátil
- Nuevas emisiones mobiliarias
- Pago de suscripciones y dividendos

FEIGIN COMPAÑIA FINANCIERA S.A.
Miembro del Consorcio Colocador de Emisiones Nacionales Internas.
Agente Extrabursátil
MENDOZA: ESPEJO 217 - TEL. 50110

JUBILACIONES
Asesoramiento trámites ante las Cajas
Regularización deudas previsionales
LEYES SOCIALES
Libros Sueldos y Jornales
Horario: 8 a 12 y de 16 a 2
ORG. CONTABLE "ELECE"
GUTIERREZ 567 - LOCAL
Tel. 251167 - Mza.

Compro CARTON CORRUGADO
Cajas de cartón corrugado en desuso. Refile y requechos de cartón corrugado. Bolsas vacías KRAFT, de azúcar, harina, materias primas, alimentos balanc., etc.
— PAGO CONTADO —
General Levalle 749 - Avellaneda - Buenos Aires
12|4|F|60690|191

SI BUSCA MUEBLES
LOLICH sabe de Muebles
LOLICH diseña y fabrica
LOLICH CREDITO 20 MESES
LOLICH NOVIOS Dormitorios desde $ 39.000
CONTADO 10 % Dto. y algo más
LOLINDO ESTA EN LOLICH AV. ZAPATA 135 - TEL. 293108 - MZA.

VINOS GARGANTINI SIEMPRE BUENOS SIEMPRE IGUALES

EL VINO COLOR amor!

VINOS GARGANTINI SIEMPRE BUENOS SIEMPRE IGUALES

Un avión libanés desciende en el aeropuerto de Bangkok, mientras el secuestrado avión filipino carga combustible. Posteriormente se informó que los secuestradores accedieron a liberar a 10 rehenes y entregar sus granadas y armas, a excepción de un pistola, después de aceptar la oferta de ser transferidos a un avión de mayor radio de acción, para partir hacia el Medio Oriente. (Radiofoto de UPI).

Liberarán a 10 rehenes los secuestradores de un avión

BANGKOK, 11 (UPI). — Tres piratas aéreos filipinos aceptaron hoy liberar a 10 de sus 12 rehenes y entregar todas sus armas y explosivos, con excepción de una pistola, a cambio de un avión de gran radio de acción, para tratar de llegar al Oriente Medio.

La información fue proporcionada a United Press International por un funcionario del Ministerio de Relaciones Exteriores de Tailandia.

Los piratas están a bordo de un avión Bac 111, de la empresa Aérea Filipina, y el embajador de Filipinas, Manuel T. Yan les informó que un avión DC8, con una tripulación de refresco, ya partió de Manila hacia Bangkok.

Sin embargo, cuando un Jet DC8 de la línea aérea filipina llegó esta noche a Bangkok, los extremistas dijeron que esperarán hasta la madrugada del lunes antes de trasladarse al nuevo aparato.

El embajador de Filipinas en Bangkok, Manuel T. Yan, dijo que los tres musulmanes convinieron en entregar una valija llena de granadas y liberar a 10 rehenes aún cautivos a bordo del avión Bac 111 que secuestraron el miércoles.

Yan, funcionarios de la aerolínea y fuerzas de seguridad de Tailandia renunciaron a sus esfuerzos de debilitar a los extremistas y obligarlos a rendirse cuando los aeropiratas mostraron varias granadas y después de sacarles sus seguros amenazaron hacer volar el avión.

Los extremistas han demandado un vuelo a Bengasi, en Libia, donde esperan que se les otorgue amnistía y se les permita conservar los 300.000 dólares pagados por el canje de rehenes el jueves en Manila.

"No hay esperanza de que los aeropiratas cambien de planes durante la noche", declaró un funcionario de aerolínea después que llegó el Jet DC8 cerca de las 10.30 P.M. (15.30 G. M.T.).

Los secuestradores se han estado turnando para dormir y han envuelto con telas adhesivas las granadas sin seguros. Al parecer, el mayor temor que tienen son los francotiradores tailandeses que han tomado posición en los techos de los edificios que rodean el aeropuerto.

Yan declaró que en un momento dado el avión comenzó a moverse y prepararse para el despegue, pero los aeropiratas ordenaron que se detuviera cuando advirtieron la presencia de los francotiradores agazapados sobre los techos.

Ese fue el momento en que sacaron los seguros de las granadas y poco después los tres extremistas convinieron en cambiar de avión. El vicepresidente de la línea aérea filipina, Rafael Igao y el piloto del BAC111, Arnulfo Santos, seguirán mantenidos como rehenes, en tanto que las otras 10 personas serán liberadas, de acuerdo al nuevo plan revelado por Yan.

Una nueva tripulación de 10 personas, incluso dos azafatas, llegó a bordo del DC8 para el proyectado vuela Libia.

Graves irregularidades se comprobaron en Entre Ríos

Arbitrarios manejos en un banco y en dos institutos

PARANA, 11 (Téam). — Se dio a conocer un informe oficial sobre la investigación que se realiza en el Banco de Entre Ríos ante irregularidades cometidas en esa institución en el período comprendido entre el 18 de junio de 1973 y el 23 de marzo último. También se informó sobre la situación en que se encuentren los institutos autárquicos provinciales de la Vivienda y del Seguro.

En relación con el Banco de Entre Ríos, el informe remarca que se ha podido comprobar en un primer momento, el "otorgamiento reiterado de créditos, contraviniendo normas expresas del Banco Central.

Señala que también "se tramitaron en distintos sectores operaciones de créditos por orden de la presidencia y directores oficiales, pese a la falta de disponibilidades. Las solicitudes que no contaban con la anuencia de los ex funcionarios —agrega— no eran consideradas, argumentándose carencia de márgenes".

Dice que se otorgaron préstamos "a personas embargadas, inhibidas y concursadas, contrariando expresas normas reglamentarias" y que "en ningún caso estuvieron destinados a respa dar explotaciones productivas.

Destaca el informe que "miembros del sector oficial del directorio también dispusieron que se asignaran mayores márgenes a las sucursales ubicadas en su zona de influencia, en detrimento de otras filiales".

Se subraya, además, que "fueron nombrados apoderados judiciales sin relación de dependencia, con partidas en concepto de compensación de gastos, en jurisdicciones en donde resultaban necesarios, no habiéndose dado, además, la intervención que por reglamento le compete al departamento jurídico".

Tras señalar que en las designaciones del personal se obraba en beneficio de algunos y en detrimento de otros", indica que en el Banco se desempeñó como director, por el Estado provincial, una persona "inhabilitada para ello", dado que no se respetó lo establecido por la Ley nacional 18061, de entidades financieras, cuando dispone que un concursado no puede ocupar dicho cargo al no haber transcurrido cinco años para ser rehabilitado en su condición de ex agente con antecedentes desfavorables.

Tras señalar que "el Banco de Entre Ríos debe pagar al Banco Central intereses superiores a los que percibe de sus clientes", el informe dice que "en otros casos se ha beneficiado a sectores afines con los funcionarios gobernantes en detrimento de la clientela en general".

Por último consigna que se ha dispuesto "la iniciación de sumarios a empleados de la sucursal Buenos Aires, a fin de establecer y deslindar la responsabilidad que les corresponde en ejercicio de actividades gremiales y adoptar las medidas pertinentes, sin perjuicio de que las mismas puedan alcanzar a otras casas de ser necesario".

La intervención militar en Entre Ríos, por otra parte, dio hoy detalles sobre la situación por la que atraviesan el Instituto Autárquico Provincial de la Vivienda y el Instituto Autárquico Provincial del Seguro.

Expresa que "el panorama de la vivienda es "crítico, tanto en su aspecto financiero como administrativo y técnico". Destaca que el Instituto del ramo funcionó hasta su intervención como "un directorio carente de conducción, no existiendo un programa de trabajo que permitiera llevar adelante un ambicioso plan de 6.000 viviendas previstas para el año 1976", dice.

"De ese total de viviendas agrega 3.356 se encuentran en construcción, con proyectos totalmente sobredimensionados, que no cumplen de ninguna manera la finalidad social prevista en el plan Alborada de la Secretaría de Vivienda".

"Al encontrarse prácticamente paralizadas las relaciones con los organismos nacionales que apoyan financieramente a este Instituto, se debieron realizar de inmediato gestiones para evitar la demora en los pagos por certificados ya vencidos, que a la fecha suman un total de 166.088.804,00 pesos lo que está en vías de solución.

"Esta intervención ha puesto especial dedicación en tratar de cumplir una de las razones fundamentales que dio origen a este Instituto —expresa finalmente— y que está referido a la erradicación de ranchos, razón por la cual se está estudiando la incorporación de este aspecto que anteriormente fuera de su jurisdicción".

En cuanto a la situación del Instituto Autárquico Provincial del Seguro, señala que "el presidente y los cuatro directores los cuales estatutariamente regían la entidad, residían fuera de la ciudad de Paraná.

"Estos últimos realizaban reuniones solamente una vez a la semana y el presidente, a pesar de su obligación de desempeñarse en el cargo con dedicación exclusiva, sólo concurrió a su despacho en forma esporádica", dice.

"Entre el personal que revista en la entidad manifiesta se comprobó que ocho agentes carecían de toda documentación de trabajo, no registrándose contrato que reseñara relación temporaria ni de dependencia, los que únicamente llegaron a realizar algunas tareas solicitadas por miembros del directorio.

"En cuanto al descontrol de las erogaciones realizadas, se comprobó que el instituto contaba con cinco chequeras de una empresa aérea, las cuales eran utilizadas en forma personal por altos funcionarios de la entidad, sin que quedara constancia alguna de los motivos que exigían la emisión de los pasajes, cuyo uso era más que frecuente", expresa.

Se da cuenta también de la compra de un local destinado a depósito de objetivos varios, en el cual "se hallaron guardados objetos de cierto valor, de los que en la actualidad no hay constancia alguna de su existencia. Se dispuso inventariar tales elementos y proceder a su venta perentoriamente".

ESTUFAS A KEROSENE
• Flamex,
• Keilhon
• SUBAR
• Kenmatic
• y Aurora
Infra K

desde $ 3.980
CONTADO
y también con facilidades de pago.
Rafael Grezona
PEDRO MOLINA 19 - TEL. 272249

Central Fotográfica
DISTRIBUIDORES
MATERIAL FOTOGRAFICO
EN SU NUEVO LOCAL
SAN JUAN 1392
F|Pte.|A.

Hoy se dictará sentencia contra Patricia Hearst

SAN FRANCISCO, 11. (UPI). — La convicta asaltante de banco, Patricia Hearst será sentenciada mañana por una corte federal y sus abogados dijeron hoy que pedirían al juez que no pronunciase una pena de cárcel ya que algunos reclusos revolucionarios podrían tratar de matarla.

"De todos es sabido que las prisiones de California son focos de actividad revolucionaria", afirmó el letrado defensor Allbert Johnson. "Están llenas de elementos radicales".

Patricia, de 22 años de edad, fue declarada culpable, el día 20 del mes pasado, del robo de 10.690 dólares a mano armada, hace dos años, en un banco de San Francisco, en conjunción con miembros del grupo terrorista autodenominado Ejército Simbiorés de Liberación (ESL). Un jurado compuesto de siete mujeres y cinco hombres emitió un veredicto según el cual ella se integró por propia voluntad en el ESL y no actuó bajo amenaza de muerte, como lo había declarado en juicio.

En medio de rumores de que Patricia ha hecho delaciones a las autoridades a fin de que la sentencia que se le imponga sea leve, Johnson afirma que la reo gozaría de mayor seguridad fuera de la cárcel pero "bajo condiciones controladas de seguridad, incluso contando con guardaespaldas".

El juez federal Oliver J. Carter, que dictará sentencia a la heredera de importantes intereses periodísticos, podría señalar penas que oscilan entre un máximo de 25 años a la libertad condicional.

Carter había indicado que el resultado de los interrogatorios a que se sometiera Patricia, luego de ser declarada culpable, podría influir considerablemente en su decisión. La Hearst ya ha sido interrogada por funcionarios del departamento de libertad condicional en la cárcel del condado de San Mateo, al sur de San Francisco, en donde fue encarcelada a raíz de su detención por agentes de la Oficina Federal de Investigación (FBI) hace cerca de siete meses.

Los investigadores federales dicen que Patricia podría ser la persona que arrendó un garaje utilizado para ocultar el coche utilizado en un asalto a un banco cerca de la ciudad de Sacramento (California), en el que resultó muerta una mujer.

Según una información aparecida el viernes, la Hearst identificó a las personas que tomaron parte en el atraco, por el cual está ya procesado su ex amante Steven Soliah. Otra versión, sin embargo, consigna que los interrogadores creen que las declaraciones de la heredera son de escaso valor, pues no son sino chismes y rumores falsos. En el curso de su juicio, la reo denunció a 17 personas que conoció durante los 17 meses que vivió como fugitiva de la justicia.

Circulan desde hoy monedas de cinco pesos

BUENOS AIRES, 11 (NA). — Mañana comenzarán a circular las nuevas monedas de cinco pesos que ha emitido el Banco Central, en tanto que dejarán de tener curso legal las de 5 pesos moneda nacional, que podrán ser conjeadas hasta el 31 de diciembre de este año en cualquier casa crediticia del país.

Las nuevas monedas de cinco pesos remplazarán paulatinamente a los billetes de ese valor. La medida se debe a la disminución del poder adquisitivo de dichos billetes, lo que determina su más rápido deterioro.

La nueva moneda está compuesta por 92 por ciento de cobre, 6 por ciento de aluminio y 2 por ciento de níquel. Su formato es circular con un diámetro de 23,55 milímetros, el espesor es de 1,6 milímetros y el canto acanalado.

LATEX
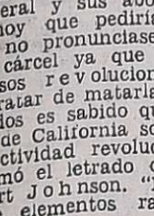
El camaleón
4 COLORES
TIPO EXPORTACION

MINISTERIO DE ECONOMIA
CORPORACION DE EMPRESAS NACIONALES
YACIMIENTOS PETROLIFEROS FISCALES
SEDE CENTRAL

CONCURSO PUBLICO DE ANTECEDENTES 00-Nº 452/76 - Apertura: 30-4-76. Revendedor autorizado de aeroproductos "YPF" en el Aeropuerto Paso de los libres (Corrientes). Valor: $ 300.00.

CONCURSO PUBLICO DE ANTECEDENTES 00-Nº 453/76 - Apertura: 30-4-76. Revendedor autorizado de aeroproductos "YPF" en la Base Aérea Militar Tandil. Valor: $ 300,00.

Las aperturas se llevarán a cabo simultáneamente en Capital Federal, sala de licitaciones, Av. Roque S. Peña 777, Pta. Baja, Oficina 5, en Divisionades y/u Oficinas de Ventas cuya nómina se detalla:

Divisional Córdoba - Independencia y Caseros - Córdoba.
Divisional Rosario - Urquiza y Entre Ríos - Rosario.
Divisional Mendoza - Av. San Martín 650 - Mendoza.
Divisional Salta - Caseros esq. Zuviría - Salta.
Divisional Mar del Plata - Av. Luro 3028 - Mar del Plata.
Divisional Bahía Blanca - Estomba 127 - Bahía Blanca.
Divisional Resistencia - Alberdi 217 - Resistencia.
Oficina de Ventas La Plata - Calle 53 Nº 636 - La Plata - Pcia. Buenos Aires.
Oficina de Ventas Concepción del Uruguay - Ugarteche y 9 de Julio - C. del Uruguay - Entre Ríos.
Oficina de Ventas Comodoro Rivadavia - Güemes 942 - Comodoro Rivadavia.
Oficina de Ventas Paraná - San Martín 675 - Paraná - Entre Ríos.

8|4|F|15868|12|D

LOS ANDES
Fundado el 20 de Octubre de 1882 por el Dr. Adolfo Calle
Directoras:
Carmen Usandivaras de Calle
Elcira Videla de Schiappa de Azevedo

MENDOZA, LUNES 12 DE ABRIL DE 1976

Función de las escuelas técnicas

Uno de los temas más controvertidos en materia de enseñanza es el que se refiere a la necesidad de planificar sobre la creación y funcionamiento de establecimientos educacionales en relación con la zona de influencia, especialmente en las zonas rurales o en poblaciones alejadas de las grandes ciudades. El buen criterio indica la necesidad de establecer pautas educativas que contribuyan a alentar el esfuerzo regional y a promover la comunidad buscando el interés de sus propios habitantes. En caso contrario, es fácil prever un éxodo de las nuevas generaciones surgidas de las familias tradicionalmente radicadas en esos lugares.

No siempre se cumple esta premisa. Por razones que no es preciso analizar en profundidad por su escasa consistencia, en determinados momentos son intereses sectoriales los que se imponen sobre las verdaderas necesidades de la comunidad. No se busca la formación de técnicos que contribuyan al desarrollo de las actividades naturales de la zona, sino que se otorgan títulos con los que sus poseedores no podrán desenvolverse en su profesión por falta de actividades afines o demanda efectiva. Es una contradicción que es necesario contemplarla debidamente en los esquemas educacionales.

La Escuela Técnica Agraria de La Paz, por ejemplo, constituye una verdadera respuesta —acertada por cierto— a este planteo. Sin influencia se ejerce sobre una vasta zona agrícola, con ganadería incipiente, que puede acrecentar sus posibilidades de tecnificación en su radio de acción y anexar áreas desérticas a la extensión productiva. Una transformación paulatina de métodos y sistemas de trabajo, es el resultado más apreciable de un establecimiento con las características expuestas.

No siempre el presupuesto destinado a cubrir las necesidades de la educación, resulta generoso con esta clase de centros formativos. Las deficiencias, entonces, progresan en forma sensible provocando la destrucción de los elementos de trabajo e impidiendo su reposición dentro de plazos convenientes. Se produce así una evidente caída de la eficiencia en la enseñanza y la derivación más visible es la pérdida del interés por continuar con los estudios de la especialidad.

Es precisamente el reclamo que se ha formulado en favor de aquel establecimiento. Se cuenta con un predio suficientemente extenso para establecer núcleos de experimentación importantes y orientados de acuerdo a los reclamos de la zona. Inclusive, el dinero proveniente de la explotación de los cultivos existentes se destina al mantenimiento del material y a la ayuda de los estudiantes con escasos recursos.

En otras oportunidades, se han formulado idénticos argumentos en relación a la Escuela de Minería de Malargüe que representa otra expresión elocuente del mismo problema. Uno y otro establecimiento tienen asignada una misión similar y acorde con los recursos naturales, en estrecha vinculación con las posibilidades de desarrollo regional.

Tal vez hasta el presente, no se hayan aprovechado convenientemente los elementos que tenemos a nuestro alcance. Apremios de tipo político consiguieron enmascarar cuestiones que son fundamentales en la evaluación de estos problemas. Se trata, claro está, de proyectos que no pueden contabilizarse en ningún sentido hasta después de periodos más o menos prolongados, pero que ejercen una decisiva influencia en la solidez de comunidades alejadas de los centros urbanos.

La especial consideración de la Escuela Técnica Agraria de La Paz tiene por finalidad exponer una cuestión de tipo general, que representa la perspectiva de poner en marcha un mecanismo dinámico de promoción. Es oportuna la consideración, ante la propuesta formulada directamente por el ministro de Cultura y Educación de implementar un plan educativo progresivo ceñido a las demandas actuales. El factor que exponemos puede considerarse de mucha trascendencia en la obtención de precisos objetivos de progreso.

Recordóse ayer la triunfal entrada de Jesús en Jerusalén

La feligresía católica recordó ayer el día de la entrada de Jesús en Jerusalén. Los cristianos al recordarlo aclaman al Señor con ramos de olivo en las manos, como símbolo de paz y con palmas, como signo de la victoria de Cristo a través del sufrimiento para llegar a la Resurrección.

El domingo de Ramos congregó en los templos a la grey para abrir la Semana Santa, la más importante de las conmemoraciones ya que se recuerda y actualiza la muerte y resurrección de Jesucristo en el misterio pascual.

La manifestación de fe de los jóvenes mendocinos, concretada en la plaza Independencia y principales arterias de la Capital al recorrerlas en procesión, y la misa concelebrada en la Catedral de Loreto, constituyeron los actos de mayor participación.

Monseñor Olimpo Santiago Maresma, arzobispo de Mendoza, acompañado por los vicarios general y episcopal monseñores Rafael Rey y José Manzano ofició los actos litúrgicos.

La bendición de los ramos que partió desde la plaza Independencia, Monseñor Maresma en el mensaje previo resaltó los valores histórico y litúrgico del domingo de Ramos y repudió a quienes han "blasfemado en los últimos días contra el Papa Paulo VI".

"Por la paz de nuestra patria..."

La procesión de la juventud partió desde la plaza Independencia, —recorrió avenida Sarmiento y San Martín y calle Lavalle— se caracterizó por la masiva adhesión y la portación de ramos y palmas. Participaron delegaciones de la totalidad de las parroquias e iglesias del Gran Mendoza y de los movimientos cristianos. Se estimó su número en miles de jóvenes.

Durante el trayecto se oró por la paz de nuestra patria "Para que todos los argentinos comprendamos que no se puede avanzar divididos, sino que unidos en tu amor lograremos la grandeza de nuestra patria. Para que el mundo comprenda que la única solución a todos sus problemas y crisis, eres Tú Señor y para que los frutos de tu pasión y muerte, nos renueven y libren de todo lo que nos puede alejar de Tí".

Otra de las intenciones fue para que "El mundo reconozca que Tú eres Padre y a tu enviado Jesucristo; Que la alegría y el optimismo cristianos enriquezcan siempre nuestro corazón; Que nuestras familias vivan permanentemente en ideal cristiano; Que seamos luz y sal del mundo y forjadores de un mundo mejor".

A los cánticos Cristo Jesús, El Señor es mi pastor y Qué lindo es ser cristiano que se entonaron durante la procesión se agregó la lectura de textos bíblicos y otros redactados expresamente que hacían referencia a la actitud que debe asumir la juventud en estos momentos de cambio que vive el mundo; resaltando los lazos que deben unir —teniendo como eje a los jóvenes— a la familia y los habitantes del país sin distingos de ninguna naturaleza.

"El mundo dislocado, confundido —se expresó— y perdido en una maraña agravada por la oscuridad provocada por su alejamiento de la luz de Dios, no halla solución a sus problemas".

"Nuestra patria, afectada por esta problemática general, desea recuperar el rumbo de grandeza que Dios tiene preparado para ella y necesita de nuestro empeño, de nuestro mejoramiento integral, de la moral cristiana, del fortalecimiento de la familia y en nuestro caso particular, del esfuerzo de una juventud sana, generosa, pura y entregada al desarrollo, práctica y comunicación de los ideales cristianos que conducen a la perfección, a la santidad, que nos hace ir al encuentro de Dios, fuente de luz y de toda razón, vida resurrección, principio y fin de todas las cosas".

Al arribar la columna de fieles a la catedral de Loreto, monseñor Maresma dirigió otro mensaje. Sus conceptos guardaron relación con los pronunciados en la plaza Independencia, particularmente los que atañen al significado de la fecha para los católicos y la misión de la juventud y familia en estos momentos.

La misa concelebrada por los mencionados dignatarios tuvo su momento culminante con la comunión de los jóvenes.

La procesión de los jóvenes recorre las calles del centro.

El arzobispo, monseñor Olimpo S. Maresma, bendice los ramos de olivos.

Oficio religioso concelebrado en plaza Independencia.

Proseguirán hoy las ceremonias religiosas

De acuerdo con lo informado por la Oficina de Prensa del Arzobispado de Mendoza, hoy se realizarán diversas ceremonias religiosas con motivo de los tradicionales cultos de Semana Santa.

El detalle es el siguiente: Catedral de Nuestra Señora de Loreto, José Federico Moreno 1316, Ciudad, a las 19, misa, y a las 19.30 Vía Crucis; Asunción de la Virgen, Dorrego 1592 Dorrego, a las 19, misa y vía crucis; Cristo Obrero, Juan G. Godoy 544, Dorrego, a las 19.30, vía crucis, y a las 20, misa; Cristo Rey, T. Benegas 578, San José, a las 19.30, vía crucis, y a las 20, misa; Nuestra Señora de la Carrodilla, San Martín s/n., Carrodilla, a las 21, vía crucis; Nuestra Señora de Fátima, Joaquín V. González 163, Godoy Cruz, a las 19, vía crucis, y a las 19.30, misa; Nuestra Señora de Pompeya, Derqui 1280, Godoy Cruz, a las 18.30, rosario, misa y vía crucis; Capilla San Cayetano, Anatole France y Derqui, Godoy Cruz, a las 19.30, rosario, misa y vía crucis; Nuestra Señora de los Dolores, Granaderos 1634, Ciudad, a las 18.30, vía crucis, y a las 19, misa; Nuestra Señora del Carmen, Paso de los Andes 1902, Godoy Cruz, a las 19, vía crucis, y a las 19.30, misa; San Agustín, H. Yrigoyen 53, Ciudad, a las 19.00 y 20.00, misas; San Nicolás, 25 de Mayo 1466, Ciudad, a las 9.30, 18.30 y 19.30 misas; Inmaculado Corazón de María, Martín Zapata 138, Ciudad, a las 21, vía crucis por los barrios; Jesús Nazareno, República del Líbano 527, Godoy Cruz, a las 19, misa; Sagrada Familia, Libertad 719, Villa Nueva, a las 19, vía crucis, y a las 19.30, misa; San Mauricio, Lemos 1564, San José, a las 19, misa; San Miguel Arcángel, San Miguel 1580, Las Heras, a las 19, concentración en Sarmiento y República de Siria, misa en Finca González; San Vicente Ferrer, Lavalle 60, Godoy Cruz, a las 18.30, actos penitenciales, y a las 19, misa; Señor del Milagro, Soler 144, Ciudad, a las 21.30 vía crucis por los barrios; Nuestra Señora de la Merced, Montecaseros 1647, Ciudad, a las 20, misa, y a las 21 vía crucis por los barrios; Santo Domingo, Salta 2103, Ciudad, a las 19.30, misa; Nuestra Señora de Lourdes, Barrio Villa Talleres, a las 19, vía crucis, y a las 19.30 misa; Oratorio José María Videla, San Miguel s/n., Las Heras, a las 16, vía crucis; Iglesia de la Compañía de Jesús, San Martín 746, Ciudad, a las 12.00 y 20.00, misas; Basílica de San Francisco, Avda. España 1468, Ciudad, a las 9, 10.00 y 20.00, misas, y a las 19.30 vía crucis.

Otros actos

También han anunciado actos para hoy la Parroquia de Nuestra Señora de Lujan, donde se celebrará misa a las 9 y la parroquia de Nuestra Señora del Perpetuo Socorro, de Chacras de Coria, donde a las 18.30 se rezará el Santo Rosario y vía crucis, y a las 19, misa.

Monseñor Maresma: "Compromiso de fidelidad con Nuestro Señor"

Monsenor Olimpo Santiago Maresma, al dirigirse a los jóvenes, expresó:

"Hoy ha de ser al mismo tiempo un encuentro efectivo, espiritual, profundo con el mismo Jesucristo de aquel domingo de Ramos. Ha de ser, un acto sagrado, un acto de fe, como lo fue aquel domingo de Ramos."

"Curiosamente el mismo Jesús contribuyó a la organización de aquella manifestación. El mismo Jesús fue el que viendo el entusiasmo y fe de la muchedumbre, mandó a sus discípulos para que fueran en busca de una cabalgadura, un asno humilde, en el que dice el Evangelio "nadie había montado aún".

"Y montó Jesús y así en esa forma, en esa cabalgadura no propia ciertamente de reyes, sino de la gente del pueblo que tenía que hacer largas distancias, en esa cabalgadura humilde y modesta, hizo su entrada triunfal en Jerusalén, aclamando por una verdadera muchedumbre. El Evangelio dice que eran los hijos de los hebreos, es decir que era la gente joven, los que aclamaban a Jesús. Quizás sean los más propensos a sentir y manifestar entusiasmo cuando atrapan una idea, un ideal, una persona, una solución".

"Y aclamaban a Jesús recordando lo que las sagradas escrituras decían del futuro Mesías, del futuro salvador del pueblo de Dios. El profeta Exequiel, 600 años antes de Jesucristo, ya manifestaba y pronosticaba el propósito de Dios y el cumplimiento de ese propósito con la venida de Jesucristo a unir en un solo haz, en una sola nación, en un solo pueblo, a todos los hijos, a todos los descendientes de Israel, para ser El su Dios y ellos su pueblo. Y esa manifestación de fe y entusiasmo en torno a Jesucristo en aquel domingo de Ramos era como la inauguración y el comienzo del cumplimiento de ese propósito de Dios de reunir a sus hijos, reunir a los hijos de Israel, en un solo pueblo. Pero, agrega el evangelista no sólo a los hijos de Israel, sino a todos los hijos de Dios venidos de cualquier raza o nación del mundo, porque la venida de Jesucristo al mundo era para reunir en una verdadera unidad en un verdadera familia, a todos los hijos de Dios sin distincion de clases, de razas o de nación".

"El domingo de Ramos, fue como la inaguración de ese reino. Aquellos que participaron de esa manifestación entusiasta de fe y confianza en Jesucristo ignoraban que pocos días después ese Cristo aclamado como Rey de Israel sería torturado, crucificado y sepultado".

"Llevar los ramos en procesión

"Muy pocos de ellos recordarían las palabras con que Jesus reiteradas veces había anunciado su Resurreción, y si las recordaban no les habían dado mayormente importancia. Nosotros, conociendo el desarrollo de los acontecimientos sabemos que sí, Cristo murió, pero también resucitó. Y por eso es que reproducimos aquella entrada triunfal de Jerusalén, pero teniendo en vista la próxima pasión de Cristo, que es la proxima pasión de la Iglesia, que es también la proxima pasion de todo cristiano, que si ha de llegar a la gloria de Jesucristo ha de ser por el camino que siguió Jesucristo, si camino que recorrió el Salvador.

"Así vamos nosotros en marcha, manifestando nuestra fe y adhesión a Jesucristo. Aquellos manifestantes de entonces arrancaban de los árboles vecinos —había y hay todavía gran cantidad de olivos—, ramos de olivos y los enarbolaban como un gesto y una manifestación, una expresión de fe, entusiasmo y adhesión a Jesucristo. Así nosotros también vamos con estos ramos en la procesión, en la manifestación.

"Estos ramos serán bendecidos. El obispo invocará la bendición de Dios sobre esos ramos, para que sean ramos benditos, para que se lleven a las casas como una cosa bendita, como una cosa que ha sido tocada por Dios y así hecha cosa de Dios. Pero al mismo tiempo para conservar en la casa como un trofeo, como un recuerdo, de haber participado de una manifestación pública, testimoniando adhesión a Jesucristo; de haber seguido a este crucifijo, a esta cruz, para significar que estamos dispuestos a seguirlo a Jesucristo siguiendo sus enseñanzas y siguiendo sus mandamientos.

"Es ese el significado de llevar los ramos de olivos en la procesión y luego llevarlo a casa y conservarlo y guardarlo con veneración, con respeto; con respeto verdaderamente sagrado. Es un testimonio que en esa casa se ha manifestado públicamente la adhesión a Jesucristo y esa adhesión a Jesucristo no se puede luego desmentir, viviendo en esa casa en forma apartada o contraria a los mandamientos de Dios y a las enseñanzas del Evangelio de Jesucristo".

Desagravio al Papa Paulo VI

"Participar entonces en esta procesión es contraer un verdadero compromiso de fidelidad con Nuestro Señor Jesucristo, con su Iglesia y con sus enseñanzas, pero debemos pensar que hoy Jesucristo no estará solo espiritualmente entre nosotros, porque donde dos o más de sus discípulos se reúnen en su nombre allí está Jesucristo en medio de ellos, él lo ha prometido así y su palabra hace lo que dice.

"Jesucristo está también presente en su Iglesia por medio de sus ministros, sus enviados y en primer lugar en la persona del primero de sus enviados. Rendirle homenaje a Jesucristo, prometerle fidelidad inquebrantable a Jesucristo, hoy es prometérselo también a su representante, el más autorizado sobre la Tierra, que es el Santo Padre, el Papa Pablo VI.

"Hoy nuestra manifestación tiene que significar la adhesión, el amor, el desagravio al Papa Pablo VI, podríamos decir en estos días escupido, como Jesucristo en su pasión, y escupido por el infeliz más infeliz tal vez de la Tierra. Porque realmente hay que ser totalmente infeliz, desprovisto de todo aquello que puede hacer feliz a un hombre para llegar a tal bajeza. Lo que hace feliz a un hombre es el odio que se manifiesta en la calumnia, en la bajeza, en el insulto. También nuestra manifestación de hoy es una manifestación de fe y amor a Jesucristo en la persona de su vicario, de su representante en la tierra que es el Papa Pablo VI.

"Con estos sentimientos, mis queridos jóvenes, mis queridos

Actividad educacional

Reuniones de personal directivo. — Inspectores técnicos de la Dirección General de Escuelas realizarán reuniones con personal directivo de las escuelas de sus respectivas jurisdicciones, en los días y horas que se consignan a continuación.

—Inspección técnica de Tupungato, hoy a las 13 en el local de la escuela Nº 391 "Emilia H. de Toro".

—Sección "B" Región Este, San Martín, mañana a las 9 en la escuela Nº 232 "Martín Güemes" de Palmira. Los directores deberán informar sobre las vacantes existentes en su respectivas escuelas.

—Sección "D" de Tunuyán, mañana a las 10.30 en el local de la escuela Nº 351 "Vicente López y Planes".

—Sección "D" de Rivadavia, mañana a las 11 en la escuela Nº 231 "Bernardino Rivadavia". La asistencia es obligatoria también, para los directores de las escuelas nocturnas y particulares.

—Sección "F" de Malargüe, mañana a las 10 en el local de la escuela Nº 533 "Rufino Ortega"

Inspección de Educación Física. — La inspectora técnica de la especialidad, sección "C", convocó para el miércoles a los directores y maestros de educación física de los departamentos Tunuyán, Tupungato y San Carlos. La reunión se llevará a cabo a las 13.30 en la escuela Nº 351 "Vicente López y Planes".

Escuela Naciona lNº 90. — Hoy a las 10 se realizará en el local de la escuela un ofrecimiento de cargos. Podrán optar los aspirantes a suplencias inscriptos en la zona de Rivadavia y Junín.

Escuela Técnica de Eelectricidad "General Enrique Mosconi". Chacras de Coria. — Esta noche a las 21, en segundo llamado, se ofrecerán 3 horas semanales de Física II de 4º año, turno noche; y a las 21.30, cinco horas semanales de Electricidad de 3er. año, turno noche y a las 22, dos horas semanales de inglés de 3er. año, turno noche, todas con carácter interino.

Suplencias en enseñanza primaria. — Hoy se ofreceran remplazos en las escuelas primarias provinciales que se consignan a continuación:

—Escuela Nº 140 "Gustavo Martínez Zuviría", El Plumerillo, Los Heras, un cargo de maestra de enseñanza común, turno intermedio, desde 16,730 puntos. El ofrecimiento se realizará a las 11.

—Escuela Nº 239 "España", de San Martín, a las 14, un cargo de maestra de enseñanza común.

—Escuela Nº 254 "Jubal P. Benavídez", Colonia Alto Montecaseros, San Martín, a las 13.30, un cargo de maestra de enseñanza común.

—Escuela Nº 283 "Alfonso Bernal", Los Arboles, Rivadavia, a las 11, un cargo de maestra de enseñanza común.

—Escuela Nº 294 "Agustina B. de Grecco", La Yegüita, El Mirador, Rivadavia, a las 13.45 un cargo de maestra de enseñanza común.

—Escuela Nº 302 "Ventura Segura", La Dormida, Santa Rosa, a las 12, dos cargos de enseñanza común y uno de educación física, al que podrán optar también las maestras de enseñanza común.

—Escuela Nº 313 "Rubén Darío", Desaguadero, La Paz, a las 11 un cargo de preceptor.

—Escuela Nº 270 "Tomás Prisco", Junín a las 11 un cargo de maestra de enseñanza común desde 18,675 puntos.

Entregan las chequeras del IVA para 1976

La Dirección General Impositiva informó para conocimiento de los responsables del Impuesto al Valor Agregado (IVA) que, a fin de poder contar con los elementos que permitan el normal cumplimiento de sus obligaciones fiscales, deberán retirar las chequeras correspondientes al año 1976 en la dependencia de la Dirección Impositiva en que se hallen inscriptos.

Agregó que al solicitar la chequera deberá presentarse la constancia de inscripción del titular de la misma y los documentos de identidad de la persona que la retire.

Exposición de Dogo Argentino habrá el sábado

El sábado, a las 11.30, en las instalaciones del Club Hípico del Parque General San Martín, la Filial Mendoza del Club del Dogo Argentino "Doctor Antonio Nores Martínez", realizará la XIII Exposición Especializada de la primera raza canina nacional.

De acuerdo con lo informado por la entidad organizadora, concurrirán a la muestra, que es la primera especializada del año, criaderos de Capital Federal, La Plata, Córdoba, San Luis, San Juan y, lógicamente, Mendoza. Será juez el señor Octavio Bustos Fierro, cordobés, recientemente designado juez especialista por la Federación Cinológica Argentina.

La inscripción de ejemplares cerrará el 15 y podrá retirarse el día 16 a partir de las 14.

Los recursos hídricos de Cuyo serán evaluados

El ministro de Obras y Servicios Públicos, coronel Carlos Benito Pajariño, aprobó un convenio firmado por los representantes del Instituto Nacional de Tecnología Agropecuaria (INTA), el Departamento General de Irrigación, el Centro Regional de Aguas Subterráneas (CRAS) y el Instituto Nacional de Ciencias y Técnicas Hídricas (INCYTH).

Por ese convenio, las referidas reparticiones coordinarán sus estructuras para el logro de los siguientes objetivos: 1) Evaluar las características hidrológicas de los ríos de Cuyo; 2) calcular la eficiencia de uso agrícola del agua de riego, con el objeto de mejorar su aprovechamiento; 3) calcular las curvas de demanda real de agua de riego para determinar valores óptimos de entrega volumétrica; 4) elaborar mapas de suelos del área regada; 5) establecer alternativas de manejo de diques de embalse, a fin de formular un modelo conjunto del recurso hídrico superficial y subterráneo.

Por sus características de asistencia mutua, el convenio que afecte a los presupuestos de los respectivos organismos, cubriéndose así con un sistema fluido de interrelación de esfuerzos, objetivos de primerísima necesidad para el aprovechamiento integral del recurso hídrico en la región cuyana.

Subsidio para sala de primeros auxilios en Bowen

La Intervención Militar en Mendoza dictó el decreto Nº 174, por el cual se acuerda un subsidio de $ 50.000 a la Sociedad Nuestra Señora del Perpetuo Socorro Hermanas Basilianas de Bowen.

La suma será destinada a solventar en parte los gastos que demande a la institución la ejecución de una sala de primeros auxilios, una capilla y una escuela profesional técnica, como así también un hogar infantil para un hogar infantil para

Significado de la Semana Santa

A través de la Oficina de Prensa del Arzobispado de Mendoza, monseñor José Manzano, vicario de la diócesis, dio a conocer un mensaje conteniendo el significado de esta Semana Santa, el que expresa textualmente:

La iglesia católica se apresta a celebrar, una vez más, la Semana Santa. Si bien cada domingo revivimos el misterio pascual de la Pasión, Muerte y Resurrección de Cristo, la iglesia tiene una semana en el año en la cual, con una disposición especial, celebra estos misterios. Esta semana, por la santidad de los misterios contemplados es llamada "Semana Santa". Es la semana "mayor" dentro del ciclo litúrgico anual. Todo gira alrededor de la Pascua. Es la "fiesta de las fiestas". Es la contemplación gradual, día a día, de la más profunda humillación de Cristo y de su más gloriosa exaltación.

Pareciera que la iglesia quisiera presentar al hombre de hoy que busca su propia identidad, insatisfecho de sus propias realizaciones, angustiado por la inestabilidad que lo circunda, a armado por las olas de violencia y atropellos, ávido de paz y felicidad este misterio de la Muerte y Resurrección de Cristo como una pista para que encuentre el "verdadero sentido de su vida", la verdadera dimensión de su existencia.

La iglesa, como madre buena, a través de la liturgia, nos enseña y adoctrina. Sabe que el hombre debe retornar periódicamente a la contemplación de los misterios de Cristo porque en ellos está la redención y la gracia que vivifica nuestra vida.

A su vez, la semana santa, tiene sus momentos culminantes en el triunfo final, es decir: Jueves Santo, Viernes Santo y Sábado Santo.

En el Jueves Santo, la liturgia invita a los fieles a considerar la Cena del Señor en la cual Jesús instituyó el Sacramento de la Eucaristía y el sacerdocio. Dos sacramentos que nacen del corazón de Cristo como expresión acabada de su amor a los hombres. Y habiendo dado pruebas de este amor con el testimonio de su propia vida deja a los suyos el "mandamiento nuevo", "...que os améis unos a otros como yo os he amado'".

Es esta, la Eucaristía por excelencia, en que la intimidad con Cristo lleva al cristiano hasta el Huerto de los Olivos y se siente impulsado a acompañar al divino Maestro en su desolación. Pero la liturgia lo detiene para que viva el misterio del amor.

El viernes santo es una celebración muy respetada por el pueblo argentino que suspende sus tareas laborales para expresar su adhesión.

Sustancialmente se recuerda a los fieles la Pasión y muerte de Cristo. En la acción litúrgica del día descuella la cruz Cristo suspendido en ella un testimonio agonizante amor y obediencia al Padre celestial, de aceptación de su condición de "redención

Es un grito que se eleva al lo pidiendo por los hombres perdón, "...porque no saben lo que hacen". Enseñanza para que el hombre sepa perdonar, olvidar, tolerar y comprender. El sábado santo es el día de la Vigilia pascual. Vigilia en este caso significa estar despiertos", "vigilar". Cristo va a resucitar. Las ceremonias comienzan en el atrio templo con la bendición fuego que es símbolo de purificación y la bendición de luz nueva con que se encenderán los cirios; luz que simboliza a Cristo ya que el mismo dijo: "Yo soy la luz mundo".

Luego de la sugestiva entrada en el templo con los cirios encendidos, el celebrante entona el "pregón pascual" el cual se anuncia el gozo pueblo al Dios creador y redentor de los hombres. Adoctrinados los fieles con las lecturas bíblicas se procede luego a la preparación de las aguas bautismales. El celebrante ruega que descienda sobre esas aguas "el poder del Espíritu Santo". Esas aguas son las derramadas sobre las cabezas de los niños y creyentes que corporan al pueblo de Dios perdonan los pecados, hacen al hombre hijo de Dios hermanan con Cristo. El sábado santo termina con la vigilia pascual y cantando jubilosamente "Aleluya". Como puede apreciarse, hay una riqueza incalculable en la temática espiritual de la semana santa. Pero de la misma manera que los principios cristianos no son tan solo para ser conocidos sino, más bien, para vivirlos intensamente así también la riqueza litúrgica de la semana santa debe penetrar la mente y el corazón de todo cristiano. No habrá Pascua si no hay verdadera concientización de nuestro estado espiritual, no habrá Pascua si no produce un cambio, una conversión, o menos, de un estado bueno a otro más perfecto.

No viviremos el Jueves Santo si no nos alimentamos con el pan del cielo y no vivimos la dimensión de amor que nos reclama Cristo. No habrá Viernes Santo si no morimos hacemos morir todo aquello que es deshonesto, que mancha nuestra dignidad humana y cristiana. No habrá Sábado Santo si Cristo no se convierte en la luz para nuestras mentes, si no iluminamos nuestros actos con la luz de Cristo simbolizado en el Cirio Pascual. Si no renacemos por el agua y el espíritu no habrá Pascua.

Entidades de bien público

Rotary Club Guaymallén. — Esta noche a las 21, en el local de calle Mitre 992, San José, tendrá la habitual reunión cena de los lunes. En su transcurso el Comité de Información se referirá al tema: "Foro según programa de la Conferencia Bi-Distrital". Por otra parte, el señor Juan Carlos Maldonado disertará sobre un tema de su especialidad.

Cámara Junior de Godoy Cruz. — En el local de calle Rivadavia 521 de Godoy Cruz, se realizará esta noche a las 20.30 una reunión ordinaria. Ha sido dispuesta para tratar estos temas: 1) Encuesta en Godoy Cruz; 2) Proveduría Junior; 3) Tesorería y 4) Análisis de la segunda sesión del curso DEA.

Inscriben en el Centro Cultural Nº 2

Por intermedio de la Dirección de Promoción y Desarrollo de la Comunidad, la Subsecretaría de Acción Social comunicó que está abierta la inscripción en el Centro Cultural Nº 2 "Juan XXIII", ubicado en Alpatacal 3100, para las siguientes actividades: ayuda de deberes, sóftbol, básquet masculino, básquet femenino, vólebol masculino, vólebol femenino, judo masculino y femenino, gimnasia deportiva masculina y femenina, gimnasia femenina y fútbol como actividad recreativa.

Podrán inscribirse menores de 8 a 18 años, en el horario de 9 a 12 y de 14.30 a 17.30.

Ofrece becas integrales Energía Atómic

La Comisión Nacional Energía Atómica informó ofrece becas integrales de años y medio de duración, ra cursar la licenciatura Física en el Instituto de "Dr. José A. Balseiro" dependiente de la Universidad cional de Cuyo, que está cado en San Carlos de Bariloche.

Las becas comprenden jamiento, alimentación, tencia médica, gastos de dero, pasajes de ida y dos veces por año desde riloche hasta el domicilio manente del alumno y asignación en efectivo gastos menores.

Se destacó que los cursos mienzan el 1º de agosto da año. Los egresados el título de licenciado en ca, otorgado por la U Los estudiantes, como la licenciatura, comienza actividad de investigación uno de los grupos de física sica o aplicada del Centro mico Bariloche, de la Comisión Nacional de Energía Atómica. Posteriormente, con la aprobación de un trabajo de tesis posible obtener el título doctor en Física.

Para poder ingresar es cesario haber aprobado rias de Física, Matemática Química, que normalmente rresponden a segundo año Licenciatura en Física, Matemática, Química y Astronomía o de Ingeniería, o haber completado el profesorado de Física o Matemática. La inscripción de aspirantes a ingreso está abierta hasta el 15 de mayo. Los interesados pueden solicitar más información y formularios al Instituto de Física "Dr. José A. Balseiro", San Carlos de Bariloche, Río Negro.

Cifra: sólo pague por los cálculos que necesita.

Su distribuidor cifra

MARIAS Y CASETTI S.R.L.
San Martín 483 - MENDOZA

MARCIAL PEÑA LOPEZ Y CIA. S.R.L.
9 de Julio 1060 - MENDOZA

DOLCE DOMINGO
Av. España 998 - MENDOZA

COMPUMAQ S.R.L.
Av. Córdoba 107 - Este
SAN JUAN

Curso sobre enfermedades venéreas

El Instituto Nacional de Epidemiología y la Secretaría de Salud Pública de la Nación organizan un curso sobre epidemiología de las Enfermedades Venéreas que se desarrollará desde el 2 hasta el 14 de mayo de este año. Tiene como objetivos promover en los profesionales del equipo de salud el conocimiento epidemiológico de las enfermedades venéreas y lograr un enfoque más sanitarista de los problemas inherentes a esas patologías. El curso, que se realizará en la sede del Instituto Nacional de Epidemiología, está destinado a profesionales universitarios con carrera de tres y más años de duración, especialmente personal que participe en programas de control de las enfermedades venéreas.

Los interesados podrán anotarse hasta el 23 de este mes. El INE otorga becas de alojamiento y comida sin cargo para los concursantes del interior.

Mayor información puede solicitarse a la sede del INE., Tuzaingó 3520, Mar del Plata.

Disertación sobre Fader en el BUCI

El programa de actos conmemoratorios del 15º aniversario del Banco Unión Comercial e Industrial (BUCI) continuará hoy a las 19 con una disertación del profesor Honorio Barraquero sobre "Fernando Fader y su derivación en el tiempo". La conferencia se realizará en el salón de actos de la casa central del BUCI, Espejo 256, donde está abierta una exposición de tres pintores mendocinos: el profesor Barraquero, Joaquín Esteva y Joaquín Tejón. Presentará al conferenciante el secretario de Administración del BUCI, señor Serafín Rodríguez.

Durante la semana se efectuarán otros actos conmemorativos del aniversario. El 13 será inaugurada una muestra pictórica en la sede de la sucursal del BUCI en San Juan. A tal fin viajará a la vecina provincia un nutrido grupo de directores y funcionarios de la casa central. Además se disputarán encuentros por el campeonato interno de fútbol organizado por el personal de la institución, en la cancha de Rayen Curá S.A., y habrá una reunión de empleados de nivel medio en la casa central.

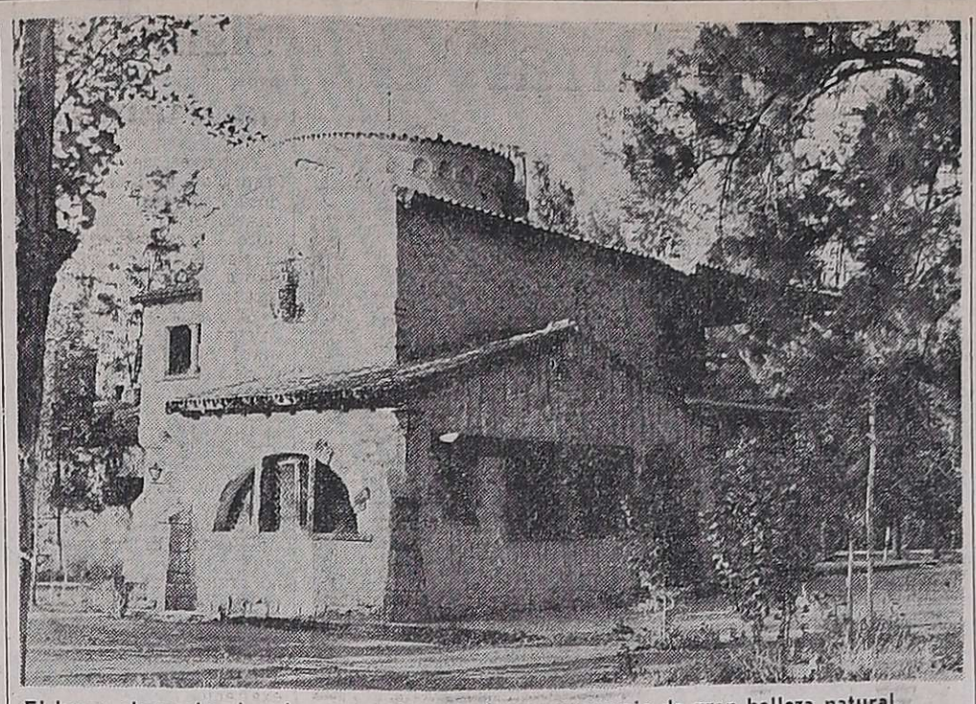

El lugar, ahora abandonado, se complementaría con un paraje de gran belleza natural.

La afluencia turística, aún en días de semana, justifica plenamente encarar las obras de reacondicionamiento.

Potencialidad turística de la hostería de Cipolletti

Aproximadamente 25 kilómetros separan esta ciudad de una belleza típicamente mendocina: el dique Cipolletti, punto obligado para quien desee conservar la imagen de un sitio representativo del encanto provinciano.

Acercarse al lugar ya es recrearse los sentidos: viñedos, arboledas, cursos de agua y la imponencia cordillerana, acompañan al paseante desde varios kilómetros antes de encontrar el antiguo embalse, siempre que se emplee la ruta Panamericana. Otra fisonomía, igualmente característica, se ofrece transitando el carril Cervantes, que incluye la posibilidad de conocer la ciudad de Luján.

De la conservación de los parques que circundan el dique se ocupa en la actualidad el Departamento General de Irrigación, y en tal sentido es menester señalar que la labor de la repartición ha redundado en beneficio del paseo que como se recordará, tuvo épocas de marcado descuido. Hay churrasqueras distribuidas en toda su superficie, baños de reciente construcción, caminos con indicación del sentido de marcha, espacios libres para recreación deportiva y un elemento que estimamos importante: higiene.

Lo que no hay

Es bueno haber podido encabezar esta nota con hechos positivos, por cierto relacionados con la importancia de contar en Mendoza con sitios de esparcimiento dignos para sus habitantes y el turista.

Si bien es cierto que a solo 3 kilómetros del dique Cipolletti el viajero puede encontrar locales de venta de comestibles y todo lo que ofrece una ciudad organizada. Y que en las cercanías hay kioscos con posibilidades de proveer lo mínimo indispensable, la zona, por su categoría turística, merece especial atención por parte de la autoridad competente.

Quizá el momento económico no aconseje encarar una obra de envergadura, pero sí aprovechar lo existente. Concretamente, hacemos referencia a la hostería que se ubica en uno de los costados del paseo, que en el pasado demostró la importancia de su emplazamiento y que en el presente muestra un estado de abandono que es menester corregir.

Pertenece a la Dirección Provincial de Turismo, repartición que la cedió tiempo atrás a la comuna de Luján; luego pasó a manos de Irrigación, que albergó allí a 6 familias sin vivienda y actualmente, nuevamente a cargo de Turismo, está habitada por un encargado de este organismo que, dentro de sus posibilidades, cuida y mantiene la higiene del lugar.

De la observación directa, surge que con muy poco se podría devolver la hostería a la explotación turística, quizá recurriendo al sistema de concesiones que en este caso específico ya ha dado buenos resultados. Ha habido intentos recientes, durante la administración anterior, de obtener prestamos en Buenos Aires para reacondicionarla; incluso estudios por parte de arquitectos de la Capital Federal para determinar la factibilidad de las obras, pero nada se puede decir en concreto.

Se hace indispensable el arreglo de techos y paredes, deteriorados por el abandono, pintar, y retornar a su sitio el hermoso mobiliario con que contaba la hostería, rústico como el estilo de la edificación. Y una vez concretada la obra, promocionar el lugar, entonces sí con justificado fundamento. Esta última tarea vendría a complementar lo que en la actualidad realizan las compañías privadas de turismo, que durante toda la semana trasladan paseantes hacia la zona. Sería cuestión de ajustar los horarios, y ofrecer al turista, además de las bellezas, una bebida al paso, un refrigerio respetable e incluso, alojamiento.

Relato de un viaje a San Rafael durante la caída de ceniza del año 1932

El doctor Humberto J. Notti hizo llegar a este diario una colaboración en la que destaca, por haber sido partícipe, las dificultades que provocó la caída de ceniza en abril de 1932, para viajar en automóvil a San Rafael. El texto de la nota es el siguiente:

"En su edición de hoy el diario LOS ANDES ha recordado una vez más, los fenómenos geológicos que ocurrieron en abril de 1932 y que llenaron de ansiedad a todo nuestro país, pero sobre todo a nuestra provincia, y en especial a la parte sur de la misma.

"A raíz de esta tragedia el gobernador, señor Ricardo Videla solicitó a la Dirección General de Salubridad, a la Municipalidad de la Capital y a la Jefatura Central de Policía que formaran una comisión de ayuda a los habitantes de la zona sur. La primera me designó a mí; la segunda a Emilio Civit (h) y la tercera al señor Alejandro Ariosa.

"El día 11 de abril a las 11 salimos en tres automóviles seguidos de una ambulancia con el material que considerábamos necesario para tal circunstancia.

"En la tarde de ese día salió en su coche el señor ministro de Gobierno, doctor Rafael Guevara. Hasta Tunuyán, aunque con algunos tropiezos, el viaje fue bastante aceptable. En este departamento el comisario de policía de la zona, señor Eutimio Pérez, nos advirtió del riesgo que significaba seguir con nuestra misión, pero ante nuestra insistencia y por el frío reinante, nos proveyó de abrigo y algunos alimentos y bebidas. Al salir de Tunuyán se iniciaron los verdaderos obstáculos e inconvenientes, pues los caminos, que sólo eran huellas, estaban cubiertos de ceniza, que ya alcanzaba varios centímetros, y como ella seguía cayendo y era poca la visibilidad, la marcha era muy lenta y dificultosa.

"Durante la noche, que ya durante el día virtualmente existían por la atmósfera cargada de espeso polvo, empezaron a fallar los motores de todos los vehículos. Los choferes limpiaban los motores y los ponían en condiciones, pero a pesar de ello debimos empujar los vehículos enterrando nuestras piernas en la ceniza del camino, con lo que logramos avanzar algunos kilómetros, para repetir las maniobras cada 15 ó 20 minutos. La atmósfera que se respiraba en el interior de los automóviles era agobiante por la cantidad de polvo que se introducía por todas partes.

"A medida que avanzábamos los problemas mecánicos se hacían más graves, por lo que nuestra marcha se hacía cada vez más lenta y molesta, y ya faltando unos 10 kilómetros para llegar a San Rafael, fue imposible hacer que arrancaran los coches. Fuimos de a pie hasta un puesto de cabras y logramos que el dueño del mismo se trasladara hasta esa ciudad a caballo, llevando un pedido nuestro la señor Calle que ocupaba el cargo de intendente municipal.

"Durante nuestro trayecto en automóvil encontramos gente que desesperada, abatida y con intenso pánico, huía de San Rafael y nos pedía que no siguiéramos porque seguramente íbamos a morir.

"El artículo del diario LOS ANDES reflejaba con gran realismo el estado anímico de la población durante esos días.

"El señor Calle nos envió dos automóviles con lo que logramos llegar a esta ciudad el día 12 a las 15, vale decir después de 28 horas desde nuestra partida de Mendoza.

El intendente nos esperaba en la municipalidad y nos llevó al Hotel España para que comiéramos. Fue imposible ingerir nada pues la ceniza nos envolvía todo el cuerpo y nuestras vías respiratorias y digestivas estaban cubiertas de polvo, además del agotamiento lógico por todo lo vivido durante la jornada anterior. Después de un baño reparador, salimos a cumplir con nuestra misión.

"San Rafael estaba a oscuras, salvo la luz artificial, bastante mortecina; los comercios cerrados y la población con un terror de drama incontrolable. Para muchos el fin del mundo se aproximaba; se recordaban los últimos días de Pompeya y eran innumerables los fieles arrodillados en el interior y en el exterior de los templos.

"Fuimos a prestar ayuda, pero sólo nuestra palabra tranquilizadora podía lograrlo. No poseíamos otra terapéutica valida.

"El señor Calle citó a una reunión en la intendencia y allí hablé a muchas personas que habían concurrido y explicaándole el fenómeno y sus consecuencias, les pedí confianza y serenidad.

"Nuestro viaje a Malargüe fue imposible por ser irrealizable por vía terrestre dada las condiciones atmosféricas y del camino.

"Después de dos días de permanencia allí tratando de tranquilizar a la población, regresamos a Mendoza en ómnibus a los cuales se les ponía en su parte anterior una lona empapada en agua para que no penetrara ceniza al motor.

"El dramatismo vivido esos días ha perdurado durante estos 44 años transcurridos, desde el día que Mendoza vivió otra jornada de intenso pánico, seguramente semejante a la del terremoto de 1861.

"En una nota Nº 929, el director general de Salubridad, doctor José María Gutiérrez, con fecha 20 de abril de 1932 me comunica "que ha visto con beneplácito mi desempeño en la misión que me fuera confiada con motivo de los fenómenos geológicos ocurridos, agradeciendo mi buena voluntad para dicha cooperación".

Profesionales

Licenciada en Psicología. — De la Facultad de Antropología, dependiente del Ministerio de Cultura y Educación de Mendoza ha egresado con el título de licenciada en psicología la señora Norma Sunseri de Rosales. Para la obtención del título realizó seminarios de especialización, tales como "Rorschach Clínico", "Trastornos del Aprendizaje", "Entrevista Psicológica" y "Hora de Juego Diagnostico". Cursó y aprobó un seminario de Práctica Docente, realizando la práctica en la escuela secundaria de educación técnica "Fray Luis Beltrán". Su práctica profesional la realizó en la escuela "Domingo Bombal", donde trabajó en diagnostico y orientación psicológica individual y grupal. Con alumnos de 7º grado concretó un ciclo de Orientación Vocacional. La señora de Rosales actuará en nuestro medio.

Sra. de Rosales

Durante la realización de la comida.

"Cena de las candelas"

En el Andino Tenis Club se realizó la tradicional "Cena internacional de las candelas", que organizó la Asociación de Mujeres de Negocio y Profesionales, secciones de Capital y Godoy Cruz.

El significado de unión y fraternidad de la cena fue puesto de relieve mediante el encendido de una vela frente a cada bandera de los países miembros de la federación internacional de la entidad.

La comida fue presidida por la presidenta de la Federación Nacional, señora Rosa del Campo de Rubio, quien a su vez es presidenta de la sección San Martín. También asistieron las presidentas de las entidades organizadoras, señora Cenobia Panelo, de Capital, y señorita Yolanda Macedo, de Godoy Cruz; el presidente de la Unión Comercial e Industrial de Mendoza, señor Jorge Aregall y dirigentes de otras organizaciones.

Previo a la comida se procedió a la lectura del mensaje de la presidenta de la federación internacional de aquellas entidades, y luego habló la señora de Rubio para referirse a la necesidad de prepararse por parte de la mujer, teniendo en cuenta la actual situación por la que atraviesa el mundo, a fin de colaborar más estrechamente con el hombre para tratar de aliviar, en común, los problemas que agobian a la humanidad. Finalmente formuló un voto de prosperidad para todos. Concluyó la primera parte de la lectura, en forma coral entre todos los asistentes, de una plegaria.

Enseguida fue servida la cena y a los postres habló el señor Aregall.

Sarampión: necesidad de la vacunación

La Subsecretaría de Salud Pública, por conducto del Departamento de Educación para la Salud, dio a conocer un trabajo referido al sarampión, en el que destaca como medida fundamental de prevención, la vacunación de los niños. Expresa el trabajo:

"El sarampión es una enfermedad aguda y sumamente contagiosa, causada por un virus, cuyos síntomas previos a la erupción cutánea son: fiebre, conjuntivitis, catarro nasal, bronquitis y manchas rojizas en la mucosa bucal. Al tercero o cuarto día de la aparición de estos síntomas, se hace presente la erupción cutánea, caracterizada por manchas rojas parduscas, que comienza en la cara para luego generalizarse. Esta erupción dura de 4 a 6 días y a veces termina con una descamación.

"Es una enfermedad común en la infancia, ya que del 80 al 90 por ciento de las personas que llegan a los veinte años han tenido sarampión. En los climas templados se presenta en todas las estaciones, excepto en verano, pero es más frecuente en la primavera.

"El contagio se realiza en forma directa, de persona a persona, ya sea por la diseminación de gotitas que se expelen al toser o por contacto con secreciones de nariz y garganta de las personas infectadas. Es una de las enfermedades transmisibles más contagiosas.

"El periodo de incubación del sarampión es de unos diez días, desde la exposición al contagio hasta el inicio de la fiebre, y de unos catorce días hasta que aparece la erupción.

"La imagen que se tiene del sarampión es que el mismo es inofensivo, pero la realidad es otra cuando eventualmente sobrevienen las temibles complicaciones. Fundamentalmente las neumonías o bronconeumonías secundarias, que atacan sobre todo a niños menores de dos años y especialmente si son desnutridos.

"Casi todas las personas son susceptibles de contraer esta enfermedad. Por lo común la infección, es decir la enfermedad, confiere inmunidad permanente. Pero al no existir un tratamiento etiológico contra la misma, se hace imprescindible el uso de la vacuna antisarampionosa, que es una vacuna preparada con virus vivos atenuados, de alta efectividad. Una sola aplicación, produce inmunidad en casi el cien por ciento de los vacunados. Es decir que actúa como la enfermedad misma, pero sin los riesgos de las complicaciones.

"En las campañas de vacunación contra el sarampión, se vacuna a todos los niños comprendidos entre los nueve meses y cinco años de edad que no hayan padecido esta enfermedad, para asegurarles así una inmunidad efectiva y duradera, evitando el sarampión y sus peligrosas complicaciones.

"Si consideramos que en la provincia existía un promedio de 140 niños muertos que dejaba cada epidemia de sarampión, es evidente la importancia de las campañas de vacunación contra esta enfermedad.

"Actualmente, en centros de salud, en el Vacunatorio Central (San Lorenzo Nº 428) y hospitales de la provincia, hay suficiente cantidad de vacunas antisarampionosas para vacunar a todos los niños que sea necesario. Si usted, señor padre, todavía no lo ha hecho,

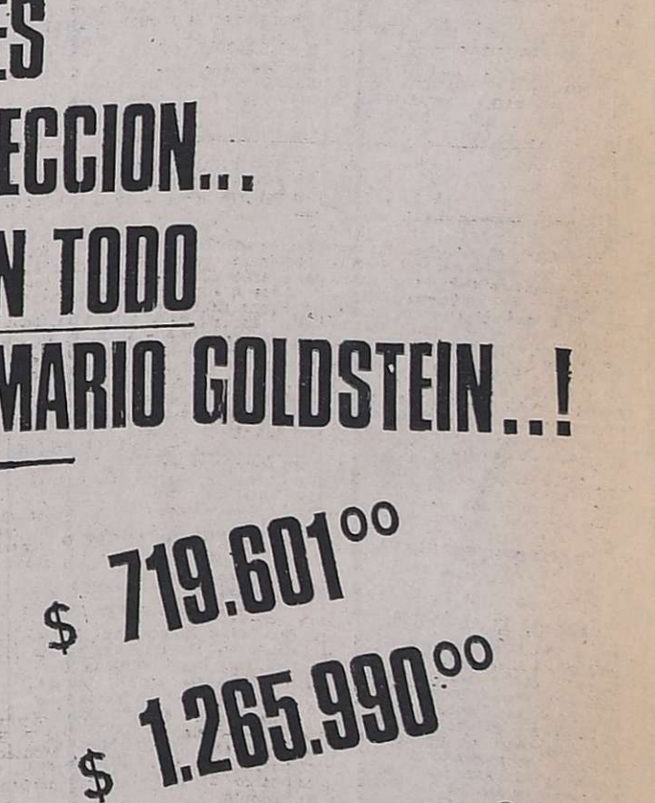

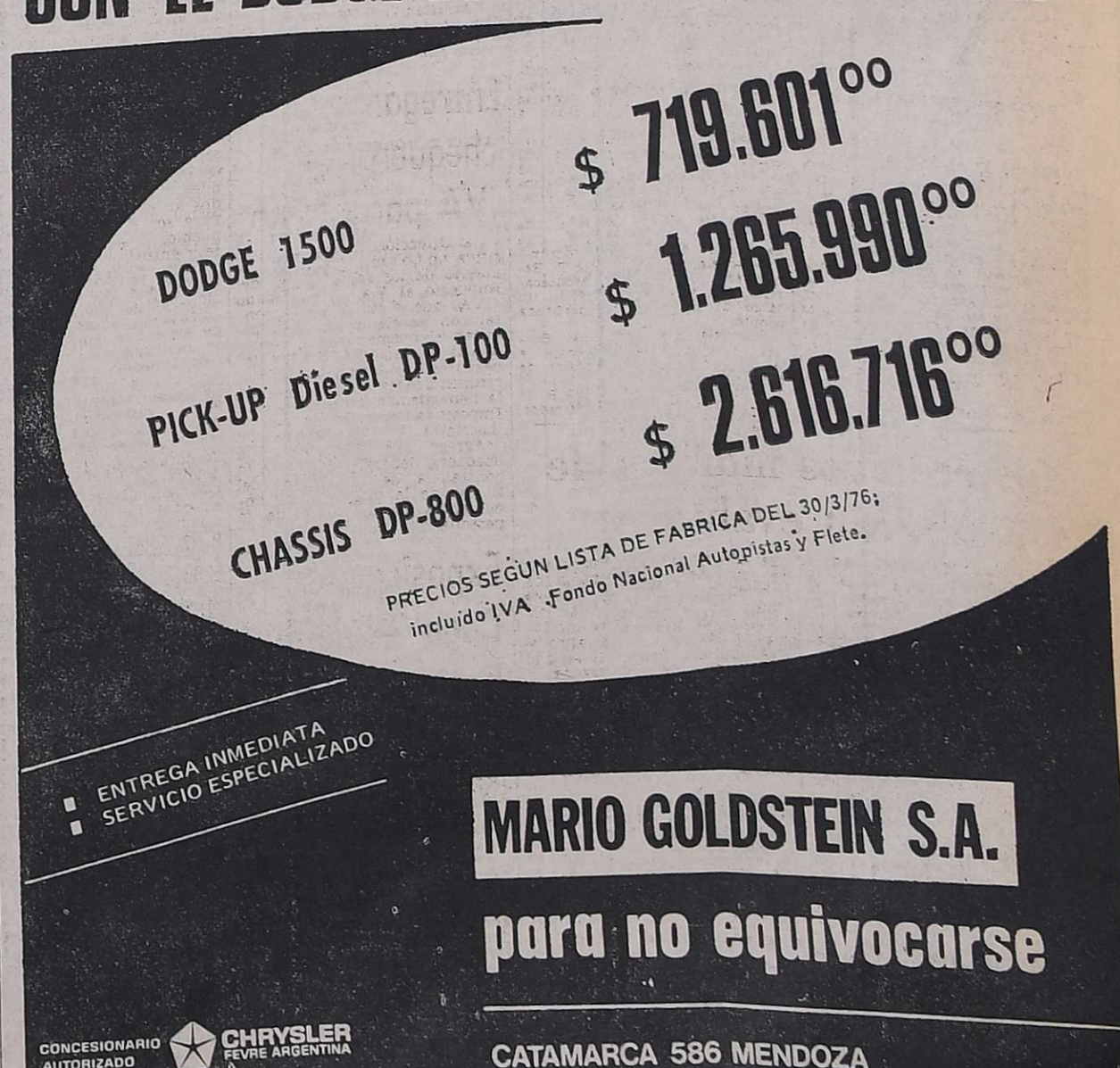

CASA FLORES "Villa Nueva"
BOSCHIN HNOS. S.R.L. SEPELIOS
BRA. DE LOS ANDES 4189 - TEL. 280428

AVISOS FUNEBRES

SEPELIOS

✝

FELIPE GIURBINO
Q. E. P. D.
Falleció el 11-IV-1976
C. A. S. R. y B. P.

Su esposa María Varriale; sus hijos Giovanni (ausente), Concepción; hijos políticos Ermelinda Mónaco (ausente) e Italo Soppelsa; nietos Duilio, Guerino, Felipe, Juan y José (ausentes); hermanos, hermanos políticos, sobrinos, participan con profundo dolor su fallecimiento e invitan al sepelio hoy a las 11 hs. en el cementerio de Godoy Cruz. Casa mortuoria: Picheuta 970 Villa Hipódromo, G. Cruz. Servicio Casa Bolto e Hijos.
12|4|C|655|12|4

✝ **FELIPE GIURBINO - Q. E. P. D. - Falleció el 11-IV-1976 C.A.S.R. y B.P. - Hermanos políticos Cosme Branciforte y Amalia de Branciforte; sobrinos Dr. Roberto Branciforte y Renée de Branciforte (ausentes), Dr. Osvaldo Branciforte y Norma de Branciforte y su sobrino participan su fallecimiento e invitan al sepelio.**
12|4|C|655|12|4

✝ **FELIPE GIURBINO. - Q. E. P. D. - Falleció el 11-IV-1976. - Los amigos de su hijo político: Dal Fabro y flia., Occhipinti y flia., Lembo y flia., Lazi y Pravato participan con profundo pesar su fallecimiento e invitan al sepelio de sus restos.**
12|4|C|596|12|4

✝

DUILIO CATALANI
Q. E. P. D.
Falleció el 11-IV-1976
C.A.S.R. y B.P.

Su esposa: Ida Menchi de Catalani; hijos: Yolanda, Carlos y Mario; hijo político: José Epifani; sus padres: César Catalani, Teresa Gerini de Catalani; padre político: Duperancio Menghi; hermanos: Sergio, Adelelmo y Américo; hermanos políticos: Pierina Menghi, María Menghi, Hilda Carloni; nieta: Alejandra Marcela; futura hija política, María Caligull, tíos, primos, sobrinos y demás deudos participan su fallecimiento e invitan al sepelio hoy a las 10.30, cementerio de G. Cruz. Casa mortuoria: San Martín 6298. Carrodilla. Servicio casa Flores.
12|4|C|655|12|4

✝ **DUILIO CATALANI - Q. E. P. D. - Falleció el 11-IV-1976 Sergio Catalini, Hilda Carloni de Catalini e hijos; Mirta, Osvaldo y Arnoldo; hijos políticos Ramón Prieto, Marta David y Ana Di Cicco y sus familias participan con hondo pesar el fallecimiento de su hermano y tío respectivamente e invitan a acompañar sus restos.**
12|4|F|59966|12|4

✝ **DUILIO CATALANI - Q. E. P. D. - Falleció el 11-IV-1976 Humberto Nancud, José Ceccacci, Oreste Ripari, Pedro Antonio Lucarelli, Raúl Moyano, Juan Carlos Espinoza, Agustín Chiera, Alberto Agapito Mirasol, José Manzur, María Luisa C. de López y Ciriaco Gatica y sus respectivas familias participan con pesar el fallecimiento de su dilecto vecino y amigo e invitan al sepelio de sus restos.**
12|4|F|59966|12|4

✝ **DUILIO CATALANI. - Q. E. P. D. - Falleció el 11-IV-1976. - S. A. Luis Filippini, participa con profundo pesar su fallecimiento e invita al sepelio de sus restos.**
12|4|C|618|12|4

✝ **DUILIO CATALANI - Q. E. P. D. - Falleció el 11-IV-76. - C.A.S.R. y B.P. - Mario Medina, María Elvira Battilana de Medina, participan su fallecimiento e invitan al sepelio de sus restos.**
12|4|C|655|12|4

✝ **DUILIO CATALANI - Q. E. P. D. - Falleció el 11-IV-76. - C.A.S., y B.P. - Salvador Cannattela y Flia., Teodoro Fournier y Flia., Miguel González y Flia., Salvador Pitón y Flia., participan su fallecimiento e invitan al sepelio de sus restos.**
12|4|C|655|12|4

✝ **DUILIO CATALANI - Q. E. P. D. - Falleció el 11-IV-76. - C.A.S.R. y B.P. - Sus futuros consuegros: Julio Caligull y Alicia Quiroga de Caligull e hijos, participan con pesar su fallecimiento e invitan al sepelio de sus restos.**
12|4|C|655|12|4

✝ **DUILIO CATALANI - Q. E. P. D. - Falleció el 11-IV-76. - C.A.S.R. y B.P. - Anselmo Américo y Alberto Giuliani y sus respectivas flias. participan el fallecimiento de su primo e invitan al sepelio de sus restos.**
12|4|F|59970|12|4

✝

RUFINO BUENANUEVA
(Ruperto)
Q. E. P. D.
Falleció el 11-IV-1976

Su esposa Genoveva Bastías; sus hijos Anselmo, Julio, Pablo y Fidel Buenanueva; hijos políticos Teresa Sudatti, María Moreno y Norma González; nietos y demás familiares participan su fallecimiento e invitan a acompañar sus restos al cementerio de Luján hoy lunes a las 17 hs. Favor que agradecerán. Casa mortuoria Patricios 428, Luján. Servicio Cochería Municipal de Luján de Cuyo.
12|4|F|59964|12|4

✝ **RUFINO BUENANUEVA (Ruperto) - Q.E.P.D. - Falleció el 11-IV-1976 - Santiago Vercelli Francisco Corvalán, Pablo Sudatti, Luis Sudatti y Guillermo Sudatti y sus respectivas familias participan con hondo pesar el fallecimiento del padre de su hermano político Anselmo Buenanueva e invitan al sepelio de sus restos.**
12|4|F|59965|12|4

✝ **RUFINO BUENANUEVA (Ruperto). - Q. E. P. D. - Falleció el 11-IV-76. - Sus familiares: Francisco Corvalán y flia., Jacinto Terrero y flia., Silvia Funes y flia., Gilberto Corvalán y flia., participan con profundo dolor su fallecimiento e invitan al sepelio de sus restos.**
12|4|F|59969|12|4

✝ **RUFINO BUENANUEVA (Ruperto). - Q. E. P. D. - Falleció el 11-IV-1976. - Pedro Calderón y Manuel González y sus respectivas familias, participan con pesar el fallecimiento del padre de su amigo y colaborador Anselmo Buenanueva e invitan a acompañar sus restos.**
12|4|F|59969|12|4

✝ **JUSTO ACIAR - Q. E. P. D. - Falleció el 11-IV-76. - C.A.S.R. y B.P. - Su desconsolada esposa: Norberta Contrera de Aciar; hijas: Nélida, Olga; hijo político: Ricardo Olivera; hermanas: Emilia, Esther, Petrona; sobrinos: Luis Gerónimo y Naro; hermanos políticos: Raúl Munives, José Lucero, Félix Galdame, Irma Guevara, Francisca Ríos, Nélida Montoya; nietos: Raquelita y Danielito primos, sobrinos y demás deudos participan su fallecimiento e invitan al sepelio de sus restos hoy a las 18 en el cementerio de G. Cruz. Casa mortuoria: Rafael Obligado 85. Godoy Cruz. Servicio Casa Flores.**
12|4|C|655|12|4

✝

RAIMUNDO FELIPE
ESTREMERA
Q.E.P.D.
Falleció el 11 - IV - 1976.

Su desconsolada esposa: Josefa Angela Picasso; sus hijos: Erminda, Nelly, Nilda, Raimundo y Alberto; sus hijos políticos: Mario Rodríguez, Antonio Giamportoni, Julio J. Tello; sus nietos: Mario, Myriam, Mónica, Silvia, Teresita, Rubén, Fabián, Estela y Angelita, participan con profundo pesar su fallecimiento e invitan al sepelio de sus restos hoy a las 17 horas, al cementerio de Guaymallén. Casa mortuoria: calle Famatina 864. Barrio Cocusa, Rodeo de la Cruz, Guaymallén.
12|4|C|609|12|4

✝ **RAIMUNDO FELIPE ESTREMERA - Q.E.P.D. Falleció el 11 - IV - 1976. - La Comunidad Cursillista de Maipú: Miguel Sabio, Roberto Scafido, Cipriano Rodríguez, Guillermo Menesi, Esteban Pistone, Angel Noé, Sara Namhan, Beatriz Celeste, Juanita Correa, Alberto Rauek, Guido Tomellini, Carlos Tomaselli, Fariñas y sus respectivas familias participan con pesar su fallecimiento e invitan al sepelio de sus restos.**
12|4|F|59981|12|4

✝ **RAIMUNDO FELIPE ESTREMERA. - Q.E.P.D. - Falleció el 11-IV-1976. - Los vecinos de Mario Rodríguez y Erminda Estremera de Rodríguez: Angel Noé, Teresa Masi, Esteban R. Pistone, Dorotti de Nerviani, Luis Sánchez, Juana de Noé, Gómez, Enrique Pezutti, Augusto Encinas, Miguel Yáñez, Fernando Yáñez, Eugenio Castro, José Guerrero, Fabián Barrera, Oscar Rodríguez, Juan Gonella, Carlos Tomaselli, Agueda Bergara, José Barrera, José Peralta, Antonio Mendoza y sus respectivas familias participan con pesar su fallecimiento e invitan al sepelio de sus restos.**
12|4|F|59981|12|4

✝ **RAIMUNDO FELIPE ESTREMERA - Q.E.P.D. Falleció el 11-IV-1976. - La Unión Vecinal Barrio Gendarmería Nacional de Villa Nueva (Gllén.), participa el fallecimiento del padre político del miembro de su comisión directiva, señor Julio Juan Tello e invita al sepelio de sus restos.**
12|4|C|654|12|4

✝

ANTONIA CARCAMO de
SERRADILLA
Q.E.P.D.
Falleció el 11-IV-1976
C.A.S.R. y B.P.

Sus hijos: José, Catalina, María Rosa, Humberto, Raúl, Carlos y Norma; hijos políticos: Juan Estelrich, Nell Gutiérrez, Arturo Comarín, Carmen Carmona, Concepción Di Lorenzo, Pio Pérez; nietos: Daniel, Mirta G. Roxana, Marisa, Raúl, Gabriel, Sonia, Pablo, Marcela, Mariano, Mirta, Oscar, Gladys, Hilda; bianetos: Rubén, Javier, Adriana, Lorena, Gabriela, Rodrigo, Eduardo y demás familiares, participan su fallecimiento e invitan al sepelio de sus restos al cementerio de Maipú, hoy a las 18 horas. Casa de duelo: calle Padre Vera 963, Barrio La Colina de Oro, Maipú. Servicio: Cochería Timonieri, Calderón y López, Maipú.
12|4|F|59978|12|4

✝ **ANTONIA CARCAMO de SERRADILLA. - Q.E.P.D. - Falleció el 11-IV-1976. - C.A.S.R. y B.P. - Familias: Leytes, Sánchez, Bizzotto, Mateluna, Serra, Artero, Avaca, Miranda, Barbera, Tejada, Lacombe, Valencia, Manzano, Cejas, Bargas, Rivas, A. Bertón, E. Bertón, Muñoz, Montaña, Manresa y Peleitay, participan con pesar su fallecimiento e invitan al sepelio de sus restos al cementerio de Maipú.**
12|4|F|59980|12|4

✝ **ANTONIA CARCAMO de SERRADILLA. - Q.E.P.D. - Falleció el 11-IV-1976. - C.A.S.R. y B.P. - Héctor Miguel Leiva y Rafael Comarín y sus respectivas familias, participan con pesar el fallecimiento de la señora madre de su hermana política, e invitan al sepelio de sus restos.**
12|4|F|59980|12|4

✝ **ANTONIA CARCAMO VDA. DE SERRADILLA. - Q. E. P. D. - Falleció el 11 - IV - 1976. - Ricardo Otaegui y Flia., Zelindo Malisani y Flia., Rodolfo Pucciarelli participan con pesar el fallecimiento de la abuela e invitan al sepelio de sus restos.**
12|4|C|652|12|4

✝ **ANTONIA CARCAMO VDA. DE SERRADILLA - Q. E. P. D. - Falleció el 11 - IV - 1976. - Sus compadres: Arístides Pellizzoni y Berta Duic de Pellizzoni participan con pesar el fallecimiento de la abuela e invitan al sepelio de sus restos.**
12|4|C|653|12|4

✝

FRANCISCO LOMBINO
Q. E. P. D.
Falleció el 11-IV-1976
C.A.S.R .y B.P.

Sus hijos: Blanca, Ana Yolanda, María, Gladys, Olga y Luis Lombino; hijos políticos: Carlos Caligari, Enio Aguirre, Isaías Acosta, Juan Mercante y Luis Aguilar, nietos: Pedro y Estela Caligari, Héctor Armando y Jorge Aguirre, Mari, Susi, Sonia, Blanca y Rosa Acosta, Ramón y Mirian Mercante, Sergio, Luis, Dora y Carlos Aguilar; nietos políticos: Irma Rodríguez, Juan Tromeaur, Raúl Chiquini, Manuel Valderrama y Antonio Olivares, primos y demás deudos participan con profundo dolor su fallecimiento e invitan al sepelio de sus restos hoy lunes 10 hs. en el cementerio de Rivadavia. Casa de duelo: calle Nº 1, Campamentos, Rivadavia, Mendoza. Servicio. Empresa Ferreyra, Rivadavia.
12|4|F|59972|12|4

✝ **GUILLERMO MANUEL GUALRA - Q.E.P.D. - Falleció el 11-IV-1976 - C.A.S.R. y B.P. Su esposa Rosa Oga de Gualpa; hijos Francisco y Genoveva; hermanos: Evaristo, Benigno, Delfín, Fidel, Olga, Hermelindo, Miguel; hermanos políticos Remigia Vega, Sara de Gualpa, Celia Camargo, Alicia Ortiz, Alicia Roselló, tíos, primos, sobrinos y demás deudos participan su fallecimiento e invitan al sepelio hoy a las 17 en el cementerio de Godoy Cruz. Casa mortuoria: Gorriti 2433, G. Cruz. Servicio Casa Flores.**
12|4|C|655|12|4

✝ **GUILLERMO MANUEL GUALPA - Q. E. P. D. - Falleció el 11-IV-1976 - Dr. Horacio Gianella y Flia. y Julio López y familia participan el fallecimiento del hermano de su gran amigo Evaristo Gualpa e invitan al sepelio de sus restos.**
12|4|C|655|12|4

✝ **LUCINDA REYES DE BARROSO - Q. E. P. D. - Falleció el 11-IV-76. - C.A.S.R. y B.P. - Sus desconsolados hijos, Elena, Tomás, Esmeralda, Cristóbal, Santiago, Martín, María, Magdalena, Adelina y Germán; hijos políticos: Felipe Ristagno, Adelina Montes, Rosalía Rodríguez, Margarita de Baroso, Evaristo Castro, Santiago Salomón Julio Coria; hermanos políticos, tíos, primos, sobrinos, nietos, bisnietos y demás deudos participan su fallecimiento e invitan al sepelio hoy a las 16 en el cementerio de G. Cruz. Casa mortuoria: Araoz Alfaro 2230, G. Cruz. Servicio Casa Flores.**
12|4|C|655|12|4

✝ **LUCINDA REYES VDA. DE BARROSO - Q. E. P .D. - Falleció el 11-IV-76. - Su hija, María hijo político: Juan Castro; sus nietos: Rubén, Susana, Estela y Juan Carlos participan con gran pesar su fallecimiento e invitan al sepelio de sus restos.**
12|4|C|650|12|4

PARTICIPACIONES

✝

LUISA TISSONI
Q. E. P. D.
Falleció el 11-IV-1976
C.A.S.R .y B.P.

Su hermana política: Victoria Valerio de Tissoni; sus sobrinas: Sabina de Santalla, Teresa, Josefa de Cantalejo y Victorina de Rodríguez; sobrinos políticos y demás deudos participan su fallecimiento y que sus restos fueron inhumados ayer en el cementerio de Maipú. Casa de duelo: Angel Godoy 54, Maipú. Servicio: Cochería Timonieri, Calderón y López, Maipú.
12|4|F|59979|12|4

✝

MARIA DEL CARMEN
VILLADEAMIGO
DE DI MATTEO
Q.E.P.D.
Falleció el 11-IV-1976.

Su desconsolado esposo: José A. Di Matteo; su hijo: Rubén; su hija política: Elena; sus nietas: Sandra y Claudia; sobrinos, primos y demás familiares participan con profundo dolor su fallecimiento y que sus restos fueron inhumados en el día de ayer en el cementerio de Buen Orden. Casa de duelo: Balcarce 75, San Martín. Servicio: Cochería Flores, de S. Flores, San Martín.
12|4|F|59976|12|4

✝ **MARIA DEL CARMEN VILLADEAMIGO DE DI MATTEO. Q. E.P.D.- Falleció el 11-IV-1976.- Osvaldo Julio Loyola y Flia., participan con profundo dolor su fallecimiento y que sus restos fueron inhumados en el día de ayer.**
12|4|F|59977|12|4

✝ **MARIA DEL CARMEN VILLADEAMIGO DE DI MATTEO. Q. E.P.D.- Falleció el 11-IV-1976.- Juan Carlos Viale y Flia., Berta y Esther Gras, Héctor Coria y Flia., Antonio Baglieri y Flia., Abelardo Malanca y Flia., María de Baglieri, Yolanda Campanelo e hijos, familia Alin Cerpa, Cándida de Barbani, Francisco Olmedo y señora, Víctor Banega y señora participan con pesar su fallecimiento y que sus restos fueron inhumados en el día de ayer.**
12|4|F|59977|12|4

✝ **RAMON TOMAS RODRIGUEZ BAUDIN - Q. E. P. D. - Falleció el 11-IV-76. - C.A.S.R. y B.P. - Su esposa: Irene Sagrillo de Rodríguez; hermano: Pablo (ausente); hermano político, sobrinos: Amalia Ida Lima de Gonzalez, Franklin Emilio Lima (ausente), Celedonio Gómez, Beatriz Santa María de Lima; sobrinos nietos: Susana Sagrillo, Daniel Alberto y Adriana Alicia Gómez, Gabriel, Mario y Gustavo Lima, y demás deudos participan su fallecimiento y que sus restos fueron inhumados en el día de ayer en el cementerio de Godoy Cruz. Casa de duelo: Libertad 71. Godoy Cruz. Servicio Casa Flores.**
12|4|C|655|12|4

✝ **RAMON TOMAS RODRIGUEZ Q.E.P.D. - Falleció el 11-IV-76 Julia Inés Piscopo y sus hijos: Osvaldo Raúl Salgado y Schulka Beatriz Salgado de Suárez participan con dolor el fallecimiento de su querido padrino y que sus restos fueron inhumados ayer en el cementerio de Godoy Cruz.**
12|4|C|644|12|4

✝ **RAMON TOMAS RODRIGUEZ Q.E.P.D. - Falleció el 11-IV-76 Juan Antonio García Muñoz; hijas, hijos políticos y nietos participan el fallecimiento de su gran amigo y que sus restos fueron sepultados en el día de ayer en el cementerio de Godoy Cruz.**
12|4|C|635|12|4

✝ **RAMON TOMAS RODRIGUEZ Q.E.P.D. - Falleció el 11-IV-76 Teresa S. Vda. de Godoy, Aurora Godoy de Arenas, Olga F. Godoy de Vila y Teresa Godoy participan con dolor el fallecimiento de su querido amigo e invitan al sepelio de sus restos.**
12|4|C|641|12|4

✝ **RAMON TOMAS RODRIGUEZ Q.E.P.D. - Falleció el 11-IV-76 María Inés de Piscopo; sus hijos Aida, Aldo, Ricardo, Enrique y María Isabel y sus respectivas familias, participan con dolor el fallecimiento de su dilecto amigo.**
12|4|F|57286|12|4

✝ **RAMON T. RODRIGUEZ - Q.E P.D. - Falleció el 11-IV-1976. - Gino Rizzi y Sra. Lola Barcia de Rizzi; sus hijos: Gino Rafael, Ramón Bruno y esposa y Silvio Victorio y esposa, participan con profundo dolor el fallecimiento de su dilecto amigo y que sus restos fueron inhumados en el día de ayer en el cementerio de Godoy Cruz.**
12|4|C|604|12|4

✝ **RAMON T. RODRIGUEZ - Q.E. P.D. - Falleció el 11-IV-1976. - Sus vecinos: Paulina de Villegas, Francisco Grieco, José Navarro, Máximo Lazo, Bruno Belvisi, Antonio Yáñez, Oscar Yacopini, Pedro Fernández, Jesús Masvernat, Angélica Videla de Guiñazú, José Rotta y Fernando J. Mari y sus respectivas familias, participan con profundo dolor el fallecimiento de su dilecto amigo y vecino y que sus restos fueron inhumados ayer en el cementerio de Godoy Cruz.**
12|4|C|607|12|4

✝ **RAMON T. RODRIGUEZ - Q.E P.D. - Falleció el 11-IV-1976. - Fernando José Mari y familia, participan el fallecimiento del buen amigo y vecino y que sus restos fueron inhumados en el día de ayer.**
12|4|C|606|12|4

✝ **RAMON RODRIGUEZ BODEN. - Q. E. P. D. - Falleció el 11-IV-1976. - Marta E. de Lucente, Luisa A Suárez, Daniel Agapito y flia. y Carlos Echegaray y flia. participan con profundo dolor su fallecimiento.**
12|4|C|615|12|4

✝ **ENRIQUE RODOLFO SANTANDER - Q.E.P.D. - Falleció el 11-IV-1976 - Su desconsolada esposa Angélica Godoy; su madre política Melania Salcedo de Godoy; sus hermanos César Jullán, Elvira, Matilde, Tomasa, Ema, Edith y Amanda Santander; hermanos políticos, sobrinos, primos, sobrinos nietos y demás deudos, participan con pesar su fallecimiento y que sus restos fueron inhumados en el día de ayer, en el cementerio de la Capital.**
12|4|C|645|12|4

✝ **ENRIQUE RODOLFO SANTANDER GODOY Q.E.P.D. Falleció el 11-IV-76 - C.A.S.R. y B.P. - Su hermano César Julián Santander; sus sobrinos César Ramón, Rodolfo y Martha Mercedes; sobrinos políticos María Eugenia Guevara, María Cristina Martínez y Alberto J. de la Sierra y sobrinos nietos participan con pesar su fallecimiento y que sus restos fueron inhumados ayer en el cementerio de la Capital.**
12|4|C|649|12|4

✝ **ENRIQUE RODOLFO SANTANDER - Q.E.P.D. - Falleció el 11-IV-1976 - Su hermana María Emma Santander de Estrella y sobrinos Pedro Franklin, Ricardo Washington, Vicente Rodolfo Estrella, Angela P. Girolamo, Elia A. Rouquaud y Ana Teresa Massa, participan con gran dolor su fallecimiento.**
12|4|C|648|12|4

✝ **ENRIQUE RODOLFO SANTANDER - Q.E.P.D. - Falleció el 11-IV-1976 - Sus hermanos políticos Jorge Dermidio, Enrique y Nelly Godoy, Carolina Angélica Guiñazú, Hilda R. Maradona, Magdalena Noshlos y Marco Antonio Cardozo; sobrinos: Carlos, Gloria Angélica, Nelly Estela, Carmen, Ricardo Godoy, Marco E. y señora, Roberto y señora, Liliana Mónica y Patricia Cardozo Godoy y sobrinos nietos, participan con pesar su fallecimiento y que sus restos fueron inhumados en el día de ayer en el cementerio de la capital.**
12|4|C|646|12|4

✝ **ENRIQUE RODOLFO SANTANDER - Q.E.P.D. - Falleció el 11-IV-1976 - La junta de gobierno del Partido Demócrata Capital participa el fallecimiento de su distinguido correligionario y tesorero y que sus restos fueron inhumados en el día de ayer en el cementerio de la Capital.**
12|4|F|59962|12|4

✝ **ENRIQUE RODOLFO SANTANDER - Q.E.P.D. - Falleció el 11-IV-1976 - Víctor Tomás Flamarique y Alicia C. Cámpora de Flamarique participan con profundo pesar el fallecimiento de su querido amigo Enrique y que sus restos fueron inhumados ayer en el cementerio de la Capital.**
12|4|F|59962|12|4

✝ **ENRIQUE RODOLFO SANTANDER - Q.E.P.D. - Falleció el 11-IV-1976 - Sus amigos Raúl Bustos Morán, Jorge L. Peltier, Víctor Torino, Jorge Ramón Barbeito, Carlos Guillermo Videla, María E. Lemos de Guevara, Adela de Muñoz, Franklin Manriquez, Juan Cunto, Agustín Roldán Zamora, David Caputo, Marta Quiroga de Serra, Ernesto Alabia, Carlos Cotone, Carlos Wilfe, Julio Zunino, Facundo Guevara, Avelino Rodríguez participan su fallecimiento y que sus restos fueron inhumados ayer en el cementerio de la capital.**
12|4|F|59962|12|4

✝ **ENRIQUE RODOLFO SANTANDER - Q.E.P.D. - Falleció el 11-IV-1976 - José Ricardo Baez y Carola Graña de Baez, Virgilio Saldeña Molina y Yolanda Sosa Molina, Gerardo Graña e Irma Arregui, José Ricardo Baez Graña y Nilda D'Angela Petrucco, Mercedes del Carmen y Marcos Eduardo Baez participan con profundo dolor su fallecimiento y que recibió sepultura ayer en el cementerio de la Capital.**
12|4|C|647|12|4

✝ **ENRIQUE RODOLFO SANTANDER - Q.E.P.D. - Falleció el 11-IV-1976 - Baltazar Pérez y Guillermina Ventura de Pérez participan con profundo pesar el fallecimiento de su querido amigo Enrique y que sus restos fueron inhumados ayer en el cementerio de la Capital.**
12|4|F|59962|12|4

✝ **ENRIQUE RODOLFO SANTANDER - Q.E.P.D. - Falleció el 11- V-1976 - Yolanda Rodolfi de Cerdá, Antonio Cerdá Pallarés, Juan Cerdá Pallarés, Mirta Cerdá de Sota y Carlos Sota participan el fallecimiento de su gran amigo.**
12|4|F|59963|12|4

✝ **ENRIQUE RODOLFO SANTANDER - Q.E.P.D. - Falleció el 11-IV-1976. - Carlos Escayol Valencia, Ramiro González Butti, Prudencio Enrique Suárez y respectivas familias; Zulema Arroyo de Ibáñez, Chela Alvarez de López Romera, Lucía Bunader de Martín e Inés Canal de García, sienten participar el fallecimiento de su amigo de siempre.**
12|4|C|621|12|4

✝ **ENRIQUE SANTANDER - Q. E. P. D. - Falleció el 11-IV-76 El Centro de la Seccional 2ª de la Capital del Partido Demócrata participa el fallecimiento de su distinguido amigo y correligionario.**
12|4|C|643|12|4

✝ **ENRIQUE SANTANDER -Q. E.P.D. - Falleció el 11-IV-76. La comisión directiva de la sexta seccional del Partido Demócrata participa el fallecimiento de tan querido correligionario y que sus restos fueron inhumados en el cementerio de la Capital en el día de ayer.**
12|4|C|602|12|4

✝ **HUMBERTO RINCON — Q. E. P. D. - Falleció el 10-IV-76. - Su desconsolada esposa: Lelia Troncoso de Rincón; sus hijos: Nilda, Alfredo, Teresa; hijos políticos: Pedro Berríos, Edmundo González e Isabel Di Césare; sus nietecitos: Griselda, Mirta, Lelia, María, Ricardo Marité y Fernanda participan su fallecimiento y piden una oración por su alma y que sus restos fueron inhumados ayer en el cementerio de San Carlos.**
12|4|F|59968|12|4

✝ **HUMBERTO RINCON — Q. E. P. D. - Falleció el 10-IV-76. - Su hermana: Arcelia Rincón, hermano político Alberto Guevara, sobrinos: Félix Gorrindo y Flia., Cándido Coronel y Flia., Jorge Guevara y Flia. y Ricardo y Cristina participan su fallecimiento y que sus restos fueron inhumados ayer.**
12|4|F|59968|12|4

✝ **HUMBERTO RINCON — Q. E. P. D. - Falleció el 10-IV-76. - Sus fires. Emma de López y Flia., Troncoso y Flia., Domingo Almonacid y Flia., Zoila de Salomón y Flia., Pedro Azin y Flia., Antonio Romanutti y Flia. participan con dolor su fallecimiento y que sus restos fueron inhumados ayer.**
12|4|F|59968|12|4

✝ **HUMBERTO RINCON — Q. E. P. D. - Falleció el 10-IV-76. - Sus consuegros: Juan Di César y Lucía Mocayar de Di César participan su fallecimiento y que sus restos fueron inhumados ayer en el cementerio de San Carlos.**
12|4|F|59968|12|4

✝ **HUMBERTO RINCON — Q. E P. D. - Falleció el 10-IV-76. - Personal directivo docente y alumnos de la Escuela Juan Martínez de Rosas participan con profundo dolor el fallecimiento del padre de la profesora Sra. Nilda de González y que sus restos fueron inhumados ayer.**
12|4|F|59968|12|4

✝ **HUMBERTO RINCON — Q. E. P. D. - Falleció el 10-IV-76. - Personal directivo, docente, de servicio, alumnos y comisiones periescolares de la Escuela Nº 412 Matías Zapiola, participan el fallecimiento del padre de la profesora Sra. Nilda de González y que sus restos fueron inhumados ayer.**
12|4|F|59968|12|4

✝ **HUMBERTO RINCON — Q. E. P. D. - Falleció el 10-IV-76. - Comisión pro templo San Carlos Borromeo participa el fallecimiento del esposo y padre de sus colaboradores y que sus restos fueron inhumados ayer.**
12|4|F|59968|12|4

✝ **CELESTINO FLORENTINO RINCON. — Q. E. P. D. - Falleció el 10-IV-76. - Personal Tienda La Princesa participa el fallecimiento del tío de su compañera de tareas María Cristina de De Marchi y que sus restos fueron inhumados en el cementerio de Tunuyán.**
12|4|F|59967|12|4

✝ **HUMBERTO RINCON - Q. E. P. D. - Falleció el 10-IV-1976 Máximo Caballero y Sra., Jorge Savina y Elías Peñaloza participan con dolor el fallecimiento de su querido amigo y vecino y que sus restos fueron inhumados ayer en el cementerio de San Carlos.**
12|4|F|59975|12|4

✝ **HUMBERTO RINCON - Q. E. P. D. - Falleció el 11-IV-1976 El personal directivo de servicio, alumnos y comisiones periescolares participan el fallecimiento del padre de la educadora del establecimiento Nº 403 Juan González Ozo Gualtayari Tupungato. Sra. Teresa Amanda Rincón de Berríos.**
12|4|F|59971|12|4

✝ **JOSE DOMINGO ANTONIO PRIETO. - Q. E. P. D. Falleció el 10 - IV - 1976. - Sus consuegros: José Orts y Sra.; su hijo político, Juan José Orts y Sra. Liliana B. Prieto de Orts y su nieta Paola; Rubén F. Vázquez y Sra., (ausente); su compadre, Salvador Orts y Flia., María Vda. de Vázquez e hijos, participan con profundo dolor su fallecimiento y que sus restos fueron inhumados en el día de ayer.**
12|4|F|59973|12|4

✝ **JOSE DOMINGO ANTONIO PRIETO. - Q. E. P. D. Falleció el 10 - IV - 1976. - Personal Directivo, Docente y Alumnas de la Escuela Nº 41-H, participan el fallecimiento del padre de la señora Susana Prieto de Bottino, maestra de la escuela, y que sus restos fueron inhumados en el día de ayer.**
12|4|F|59973|12|4

✝ **JOSE DOMINGO ANTONIO PRIETO. - Q. E. P. D. Falleció el 10 - IV - 1976. - Remo Pugliese, Gabriel Fornés, Carmelo Cummaudo, Rolando Gómez, Sofía de Gutiérrez, Juan Yamin, Francisca de Buttera, Manuel Clavijo, José Carrió, Narciso Díaz, Lelio Ferrara, Antonio González, José Navarro, Musri, José Cummaudo, Francisco Buran, Juan Manuel Dorado, Juan Carlos Zuñiga y Antonio Lambrese y sus respectivas Flias., participan con pesar el fallecimiento de su vecino y amigo y que sus restos fueron inhumados ayer.**
12|4|F|59973|12|4

✝ **JOSE DOMINGO ANTONIO PRIETO. - Q. E. P. D. Falleció el 10 - IV - 1976. - Juan Carlos Garrido y Flia., Aldo Pérez y Flia., y Alberto Navarro y Flia., participan con pesar el fallecimiento del padre y padre político de sus amigos, Susana, Graciela, Ricardo y Carlos, y que sus restos fueron inhumados ayer.**
12|4|F|59973|12|4

✝ **JOSE DOMINGO ANTONIO PRIETO. - Q. E. P. D. Falleció el 10 - IV - 1976. - El Personal Directivo y Docente de las escuelas, Nº 266, Pedro Serpes y Nº 39-H, Dalinda Codorniú de Lacerna, participan con pesar el fallecimiento del padre de su ex compañera, señora Susana Prieto de Bottino.**
12|4|F|59973|12|4

✝ **JOSE DOMINGO ANTONIO PRIETO. - Q. E. P. D. Falleció el 10 - IV - 1976. - Adelco Demergasso y Sra., y Miguel Balario y flia., participan con pesar su fallecimiento y que sus restos fueron inhumados en el día de ayer.**
12|4|F|59973|12|4

✝ **JOSE DOMINGO ANTONIO PRIETO. - Q. E. P. D. Falleció el 10 - IV - 1976. - César Salvatierra y Sra., Roberto Lira y Sra., y Antonio Cairo y Sra., participan su fallecimiento y que sus restos fueron inhumados ayer.**
12|4|F|59973|12|4

✝ **JOSE DOMINGO ANTONIO PRIETO. - Q. E. P. D. Falleció el 10 - IV - 1976. - Walter y Gilberto Guevara y sus respectivas Flias., participan el fallecimiento de su estimado vecino y que sus restos fueron inhumados en el día de ayer.**
12|4|F|59973|12|4

✝ **JOSE DOMINGO ANTONIO PRIETO. - Q. E. P. D. Falleció el 10 - IV - 1976. - Jorge Bottino y Flia., participan con pesar su fallecimiento y que sus restos fueron inhumados ayer.**
12|4|F|59973|12|4

✝ **JOSE DOMINGO ANTONIO PRIETO. - Q. E. P. D. Falleció el 10 - IV - 1976. - Domingo Petri y Flia., participan con pesar el fallecimiento de su dilecto amigo y que sus restos fueron inhumados en el día de ayer.**
12|4|F|59973|12|4

✝ **JOSE DOMINGO ANTONIO PRIETO. - Q. E. P. D. Falleció el 10 - IV - 1976. - Aristimuño, Garrido, Salinas, Vega, Miller, Tronotto, Morán, Trilla, Ansuini, Castillo Luis, Alcaraz, Carbajal, Castillo Aldo, Martínez, Drago, Heras Antonio, Cordón, Portioli G. y Montes y sus respectivas Flias., participan el fallecimiento del padre de sus vecinos y amigos, Susana y Ricardo, Graciela y Carlos, y que sus restos fueron inhumados ayer.**
12|4|F|59973|12|4

✝ **EUGENIO OLIVER - Q.E.P.D. Falleció en Bahía Blanca el 10-IV-1976 - Sus hermanos: Eloina de Isuani, Ana de Rodríguez, Ricardo, Antonio, Enrique y Roberto; sus hermanos políticos: Emilio Isuani, Antonio Rodríguez, Josefina, Olimpia, Teresa y Mabel; tíos, sobrinos y demás deudos participan su fallecimiento y que sus restos serán inhumados hoy en el cementerio de Bahía Blanca.**
12|4|F|59961|12|4

✝ **ANTONIA C. VDA. DE SERRADILLA - Q.E.P.D. - Falleció el 11-IV-1976 - Sus sobrinos: Tomás, Yolanda, Tomás (h), Ramón Cerezo, y su futura sobrina Mary Stalti, participan con pesar su fallecimiento e invitan al sepelio de sus restos.**
12|4|C|642|12|4

✝ **MARIA DEL CARMEN V. DE DI MATTEO - Q. E. P. D. - Falleció el 11 - IV - 1976. - Directivos y personal de Stabio S.A.I.C. Jardín del Automóvil participan el fallecimiento de la señora madre de su colaborador Rubén Di Matteo y que sus restos fueron inhumados en el día de ayer en el cementerio de Buen Orden, ciudad de San Martín.**
12|4|C|651|12|4

✝ **AURELIO MORON. - Q. E. P. D. - Falleció el 10-IV-1976. San Pedro S. A. Rural, participa su fallecimiento y que sus restos fueron inhumados ayer.**
12|4|F|59974|12|4

ORACIONES

✝ **LUISA ORTIZ de FIORI - Q.E. P.D. - Falleció el 12-IV-1973. - Su esposo, hijos, hijos políticos, hermanos y nietos, ruegan a familiares y amigos y a quienes la conocieron, eleven una oración a su querida memoria al cumplirse el 3º aniversario de su fallecimiento.**
12|4|C|633|12|4

MISAS Y FUNERALES

✝ **OFELIA ARENAS DE CORREAS. - Q. E. P. D. - Falleció el 13 - IV - 1975. - Sus hijos, nietos y demás familiares invitan a la misa que por el eterno descanso de su alma se rezará en María Auxiliadora, el martes 13 a las 18.30, al cumplirse un año de su fallecimiento.**
12|4|C|611|13|4

✝ **TEODORA RAMOS de CASTILLA - Q.E.P.D. - Falleció el 19-II-1974. - Su esposo, hijos, hijos políticos y nietos, invitan a familiares y amigos a la misa que para rogar por el eterno descanso de su alma, se oficiará hoy a las 19.30 hs., en la capilla de la Virgen de Lourdes (frente plaza Villa Talleres).**
12|4|C|622|12|4

San Rafael

CRONICA POLICIAL

Robos en una mueblería y en una peluquería

Tres individuos autores de asalto a mano armada en una mueblería de Villa Nueva fueron aprehendidos por la policía. Los acusados son Carlos Fernando Lombardi, jornalero, domiciliado en Viamonte 393, San José, Guaymallén; Víctor Manuel Funes, también jornalero, residente en Tupac Amaru sin número, Rodeo de la Cruz, y Jaime Rubén Giménez, comerciante, con vivienda en Alvarce 112, Godoy Cruz.

Los tres habían ingresado el miércoles pasado con armas de fuego al negocio de mueblería "Confort Saralegui y Cía.", ubicado en Carril Nacional 7261, Villa Nueva Guaymallén. Luego de amenazar al responsable de la firma sustrajeron un carretón marca "Kenia", avaluado en $ 40.000, fugando en un automóvil con chapa de la provincia de Santa Fe.

La víctima proporcionó las características y vestimentas de los malvivientes. Con estos antecedentes efectivos de la División Investigaciones aprehendieron a los tres sujetos en el domicilio de Giménez. El automóvil utilizado, que se halló en las inmediaciones, como así también el aparato eléctrico fueron secuestrados por la policía.

Los inculpados, que reconocieron su participación en el delito, quedaron a disposición del magistrado competente.

Sustraen dinero de una peluquería

Son buscados un hombre y una mujer autores de una sustracción de dinero y alhajas en una peluquería, ubicada en calle Julio 728, ciudad. Su propietario, el señor Daniel Espinoza, domiciliado en Avellaneda 478, Guaymallén, denunció en la Seccional 2ª, de la Capital, que el sábado último, a la tarde, dos desconocidos ingresaron en el mencionado negocio y mediante amenazas con armas de fuego contra el dueño y clientes lograron apoderarse de unos 400 pesos, como así también de alhajas y pertenencias de las personas allí presentes, a quienes encerraron posteriormente bajo llave en una de las habitaciones contiguas al local.

El personal de la aludida seccional efectúa las investigaciones tendientes a establecer la identidad de los autores del delito, practicando simultáneamente las investigaciones del caso juntamente con el Cuerpo Motorizado de Vigilancia.

Intentaba robar un automóvil

Fue detenido Julio Serafín Torres (alias "El sapo Torres"), sin domicilio fijo, sorprendido en la ciudad universitaria cuando intentaba llevarse un automóvil de alquiler estacionado. Estas maniobras fueron observadas por personal del Cuerpo de Caballería. Al tratar aquellos de reducir al individuo, éste intentó fugarse, arrojó piedras e insultó a los efectivos del orden público. Una de las piedras rompió vidrios existentes en el lugar. Detenido el sujeto, las actuaciones pertinentes fueron asumidas por la Seccional 33ª.

Detienen a chilenos con joyas robadas

Personal de la Dirección de Investigaciones que efectuaba un control de personas en zona céntrica, detuvo en avenida Las Heras a un ciudadano chileno que no pudo aclarar debidamente la procedencia de joyas que llevaba en un bolso, por lo que fue trasladado a la dependencia policial junto con otro individuo que lo acompañaba y que manejaba un automóvil Dodge modelo 1973, patente M134346, cuya documentación esta a nombre de María Isabel Cañete Urrutia.

El detenido se identificó como Juan Carlos Montenegro Montenegro, chileno nacido en Santiago y domiciliado actualmente en Independencia 2655, Las Heras y con cédula de identidad para chilenos Nº 66868.

No obstante, la pericia dactiloscópica estableció que Montenegro es realmente "Daniel Enrique Osorio Osorio", quien confesó que las joyas las había sustraído en Casa Rubio, de la ciudad de San Martín.

En cuanto a su cómplice, resultó ser José Alfredo Ancares Muñoz, también chileno, residente en Avenida Las Heras 145, ciudad, quien manifestó ser "punguista" y que el rodado que conducía es de propiedad de su concubina, la cual todavía no ha sido ubicada.

Por su parte, el propietario de Casa Rubio reconoció las alhajas como de su patrimonio, avaluándolas en $ 700.000; e indicó que hasta ese momento aún no había notado la sustracción.

Con intervención de la justicia competente, se instruye proceso a Osorio en averiguación de los delitos de hurto y falsificación de documento público, y a Ancares, por el delito de encubrimiento. Asimismo fue secuestrado el automóvil.

Sustrajo cajas de leche en polvo

Se halla arrestado Mario Enrique Páez Iragorren, mayor de edad, residente en Santa Fe 710, ciudad, sorprendido por personal de Investigaciones en actitud sospechosa en inmediaciones de la iglesia de La Merced, portando dos bultos que contenían 24 cajas de leche en polvo marca "Sancor".

El sujeto reconoció ante las autoridades que había sustraído tal mercadería del interior de la iglesia, cuyas autoridades manifestaron que venían recibiendo gran cantidad de donativos para distribuir entre familias de escasos recursos. Las cajas se hallaban en las adyacencias del altar. Restituidos los alimentos, se instruye sumario a Páez Iragorren, en averiguación del delito de hurto, con intervención del magistrado competente.

Una muerta y un herido hubo en confuso hecho

BUENOS AIRES, 11 (NA). Una mujer murió baleada y un hombre resultó gravemente herido en un confuso episodio producido hoy en la localidad de Eufrasio Alvarez, partido de Tres de Febrero, a unos 30 kilómetros de aquí, como derivación de una colisión entre dos vehículos, según informó la policía.

La información oficial señala que el hecho se produjo minutos antes de la una en la intersección de la avenida Márquez con la calle Pueyrredón, de la localidad mencionada, cuando un automóvil Fiat conducido por Raúl D'Alto, de 32 años, casado, fue embestido por una camioneta ocupada por tres personas que —se comprobó luego— había sido robada momentos antes en Hurlingham.

Al producirse el choque, el conductor de la camioneta descendió esgrimiendo un revólver calibre 22 y exigió a D'Alto, bajo amenazas de muerte, la documentación de su vehículo relacionada con el seguro del automotor.

Cuando D'Alto se disponía a cumplir esa exigencia, se detuvo en el lugar otra camioneta, de la que descendieron dos hombres armados con pistolas calibre 9 mm. Estos individuos se dirigieron resueltamente a los ocupantes de la otra camioneta —un hombre y una mujer— y los balearon a mansalva.

A consecuencia del ataque dejó de existir instantáneamente la mujer, en tanto que el hombre resultó gravemente herido, trasladándoselo posteriormente de urgencia al Hospital San Martín.

Tras la agresión, los dos agresores ascendieron a su camioneta y huyeron a gran velocidad. Entretanto, quien había esgrimido el revólver calibre 22 fugó corriendo del lugar y D'Alto —según lo manifestó a las autoridades— presenció el episodio aterrado, sin comprender qué acontecía realmente.

La policía trata ahora de identificar a la mujer muerta y al hombre herido, a los efectos de aclarar el episodio. No se descarta que se trate de un hecho generado por elementos del hampa.

Falleció un hombre que fue embestido

Dejó de existir, en momentos en que era trasladado al Hospital "Emilio Civit", Eugenio Roa, con domicilio en Loteo Rodríguez, de Luján.

Su deceso se produjo como consecuencia de la colisión que sostuvo con el automóvil Citroen chapa M-175371, conducido por Pedro Norberto Martínez, mientras circulaba en bicicleta por la ruta 40 a la altura del Km. 24.

Lesionado. — Fue internado en un sanatorio privado un menor domiciliado en calle Necochea 375, de San José, Guaymallén, quien fue embestido en calles Pellegrini y Alvarez Condarco, de Villa Hipódromo, Godoy Cruz, por el automóvil Torino chapa M-090219, que conducía Pedro Eduardo Garro. El menor resultó con traumatismo de cráneo y escoriaciones en región frontal.

Accidente. — Otro accidente vial hubo en San Martín. Este se produjo al caer de un tractor una menor de 16 años, mientras circulaba acompañada por David Ronyoni, quien conducía el vehículo.

La menor resultó con contusión en muslo y rodilla derecha y escoriaciones múltiples, siendo asistida en el Hospital Regional de San Martín.

Roban dinero tras golpear a un hombre

Mariano Cáceres se encontraba en la esquina de las calles Río Negro y Almirante Brown, de Pedro Molina, a la espera de que alguien lo trasladara hasta su domicilio en Lavalle, puesto que había perdido el último colectivo que hace el recorrido hasta esa localidad. Se detuvo un Jeep ocupado por tres hombres, y estos aceptaron trasladarlo, pero en un momento dado le taparon la boca y tras golpearlo le sustrajeron $ 5.599,47, producto de una quincena de trabajo que acababa de cobrar, como también una campera y los documentos de identidad.

La policía realiza las averiguaciones en procura de identificar y detener a los autores del hecho.

Enérgica represión en el tráfico de drogas

BUENOS AIRES, 11 (Télam). — La detención de numerosos traficantes y el secuestro de gran cantidad de drogas heróicas fue el saldo de los últimos procedimientos realizados por la Prefectura Naval Argentina, en su lucha contra el tráfico de alcaloides.

Durante una conferencia de prensa realizada esta mañana, funcionarios de ese organismo de seguridad suministraron datos sobre ese aspecto de la delincuencia internacional e informaron los resultados de numerosos procedimientos efectuados en todo su ámbito jurisdiccional.

Señalaron que el tráfico de alcaloides, "flagelo que hace estragos en la juventud, se ha incorporado con gran virulencia en nuestro país".

Agregaron que si se tiene en cuenta que en la Argentina existe una población activa de casi 13.000.000 de habitantes menores de 30 años, el peligro que se sustancia en la acción de los traficantes "asume ribetes de serio problema nacional".

Sin embargo, a la acción cada vez más intensa y perfeccionada de los delincuentes, se interpone la acción cada vez más especializada de las fuerzas de seguridad. Estas, que han encarado la lucha frontal contra el tráfico de drogas, lograron en los últimos tiempos importantes resultados.

Hace pocos días personal de la Prefectura de Formosa efectuó un procedimiento en "Riacho de Oro", logrando la detención de varias personas que intentaban introducir de Paraguay una gran cantidad de marihuana.

También en el puerto metropolitano se realizó un importante operativo, deteniéndose a cinco personas y secuestrándose drogas asimismo, personal de la Prefectura Rosario practicó un allanamiento en el buque "Ciudad de Rosario", que se encontraba amarrado en el puerto local, y arrestó a 22 personas. En esta oportunidad se secuestraron agujas hipodérmicas, pastillas anfetamínicas y clorhidrato de cocaína.

En otro procedimiento realizado por personal de la Prefectura de Santo Tomé, en Corrientes, se incautaron en el domicilio de Alfredo Escobar, Rivadavia 1227, 12.177 ampollas de la droga "Pervitin" que se encontraban embaladas para ser enviadas al Brasil.

Contrabando

No sólo la Prefectura Naval ha intensificado su lucha contra los traficantes de alcaloides, sino también que ha mantenido su intensa acción tendiente a impedir el contrabando en las fronteras fluviales.

En los dos primeros meses de este año, en los sectores limítrofes con Paraguay, Brasil y Uruguay, personal de esa institución secuestró mercaderías por un monto de 7.255.836,37 pesos.

En estos últimos casos se intentaba pasar de contrabando mercaderías que escaseaban en el país, tales como harina, aceite, jabón en polvo, fideos y arroz. Hacia Paraguay, el monto de lo secuestrado durante enero y febrero alcanza a pesos 5.693.948; hacia Brasil, a 234.283,60 y hacia Uruguay, pesos 1.279.104,77.

Contrariamente a lo que ocurría hasta hace pocos años, las importaciones ilícitas fueron prácticamente nulas, ya que se secuestraron mercaderías, provenientes de esos tres países vecinos, por sólo 48.500 pesos.

Un menor muerto y cuatro heridos en varios accidentes

Un menor falleció, otro resultó lesionado al igual que dos mujeres y el conductor de un automóvil, como consecuencia de diversos accidentes. La víctima fatal es el pequeño Roberto Bustos, residente en Granaderos 60, San Martín, quien falleció a raíz de haber sido embestido por un camión.

El caso ocurrió en oportunidad en que por el callejón Cánepa al Norte circulaba el camión Mercedes Benz, patente B 841039, con acoplado, conducido por Cándido Alfredo Espósito, domiciliado en el Barrio San Pedro de San Martín-manzana 34, lote 11. Al llegar a calle "B" del Barrio Villa del Carmen, de San Martín, embistió al menor, quien circulaba por la misma arteria y en igual dirección.

A consecuencia del impacto, Bustos resultó gravemente lesionado y dejó de existir cuando era trasladado al Hospital Regional de General San Martín. La Seccional 12ª tiene a su cargo las actuaciones correspondientes.

Menor embestido por un automóvil

Una actuación llevada a cabo por la Seccional 4ª, de esta ciudad, da cuenta de otro accidente, en el que resultó lesionado otro menor. El hecho se registró a la altura del 3.300 de la calle Dr. Moreno, donde el automóvil Ford Falcon modelo 1973, patente M-135768, a cargo de José Alberto Isgró, domiciliado en Damián Hudson 141, ciudad, embistió al menor, que salía corriendo hacia el centro de la calzada, desde adelante de un vehículo estacionado. La víctima recibió escoriaciones en región frontal y pie derecho, fue asistido en el Hospital Emilio Civit y luego fue llevado a su domicilio.

Mujeres lesionadas en una colisión

Dos mujeres se hirieron al protagonizar una colisión el vehículo en que viajaban, en la intersección de calles San Luis y Montecaseros, de esta ciudad. Por San Luis circulaba el automóvil de alquiler Peugeot, patente M-141495, conducido por Alfredo Villegas, residente en Garibaldi sin número, Las Heras, quien trasladaba a cinco personas.

Al llegar a Montecaseros el taxi fue embestido en la parte trasera por otro vehículo que dióse a la fuga. A consecuencia del impacto resultaron lesionadas Ofelia de Otero y Concepción María Otero, domiciliadas en Cuyo III, del Barrio Santa Ana.

Por su parte, el Cuerpo Motorizado de Vigilancia logró identificar al vehículo fugado, un Dodge 1500 patente M140279, y a su conductor, Eduardo Avogadro, domiciliado en Ozamis 580, Maipú.

Herido al perder el dominio del auto

El señor Enrique Gutsche, residente en la esquina de calles Perú y Leopoldo Juárez, ciudad, resultó con fractura de clavícula izquierda, herida desgarrada en codo izquierdo y escoraciones múltiples, cuando el rodado que conducía, un Peugeot, se desbarrancó en un principio en La Herradura, El Challao. Gutsche fue internado en el Hospital Central.

La autora de un hurto fue aprehendida

Ante una denuncia formulada por Oscar Gilberto Chacón, domiciliado en Sáenz Peña Nº 1841, Las Heras, en el sentido de que el 5 de este mes le fue hurtado un portafolios del interior de la cafetería ubicada en Gutiérrez 80, personal de la Policía de Mendoza procedió a la detención de María de las Mercedes Seoane, de 28 años, con domicilio transitorio en el hotel de calle San Martín Nº 1446. La detenida se confesó autora de la sustracción, habiendo adquirido ropas que pagó con cheques que había en el portafolios, donde también se encontraban $ 12.500.

Gracias Espíritu Santo
M. N. C.
12|4|C|402|12|4

¡GRACIAS! Espíritu Santo
POR LA GRACIA CONCEDIDA
J. de L.
12|4|C|346|12|4

¡GRACIAS! Espíritu Santo
POR EL FAVOR RECIBIDO
R. B.
12|4|C|277|12|4

¡GRACIAS! Espíritu Santo
POR LA GRACIA CONCEDIDA
I. B. R. E. R.
12|4|F|60451|12|4

Gracias Espíritu Santo
POR FAVORES RECIBIDOS
R. G. de B.
12|4|C|276|12|4

Gracias Espíritu Santo
A. M. de M.
12|4|F|60452|12|4

Gracias Espíritu Santo
POR LA GRACIA CONCEDIDA
U. Z. de G.
12|4|C|269|12|4

Guaymallén

Advierten sobre falsos gestores de publicidad

GUAYMALLEN.— La Municipalidad hizo saber a la población que no ha autorizado a persona o institución alguna para solicitar espacios publicitarios destinados a una revista o periódico.

El comunicado oficial señala lo siguiente: "Teniendo conocimiento la Municipalidad de Guaymallén que sujetos inescrupulosos, aduciendo los festejos conmemorativos de la creación del departamento —su 118º aniversario— invocando su nombre, pretenden sacar ganancias en beneficio propio de esta situación, visitando comercios o industrias en busca de espacios publicitarios para una revista o periódico, comunica a toda la población que no existe persona o institución alguna autorizada para tal fin".

Señala además que en caso de que se produzca tal hecho, se deberá avisar inmediatamente a la Comuna.

Habilitaron alumbrado público

GUAYMALLEN. — Ha quedado habilitado —informó la Municipalidad— el servicio total de alumbrado público a vapor de mercurio en la calle Pedro Molina, desde avenida Costanera hasta calle Rafael Obligado del distrito de igual nombre.

La obra se ha concretado gracias al esfuerzo realizado por vecinos de la localidad, personal de la Comuna y de la empresa Agua y Energía Eléctrica de la Nación, divisional Mendoza, empleándose 56 artefactos completos de 250 watts cada uno.

Además se inauguró ayer el moderno sistema de alumbrado público a gas de mercurio en el barrio Dorrego Sur. Las calles que han obtenido este beneficio son: Lavalleja, Ceballos, Francisco Alvarez, Díaz Vélez y Julián Barraquero.

Se han utilizado 40 artefactos completos de 250 watts, que han sido donados por la Unión Vecinal Dorrego Sur a la empresa del estado Agua y Energía Eléctrica, divisional Mendoza. El personal de la dirección Electrotécnica y Mecánica de la Comuna realizó la perforación de los pozos para las bases de sostén del alumbrado público y tramitación ante la empresa estatal.

Correspondió para la concreción de esta obra, a la Municipalidad y a la Unión Vecinal, un aporte de $ 680.000, y a Agua y Energía Eléctrica de la Nación, divisional Mendoza, $ 1.400.000.

Departamentales

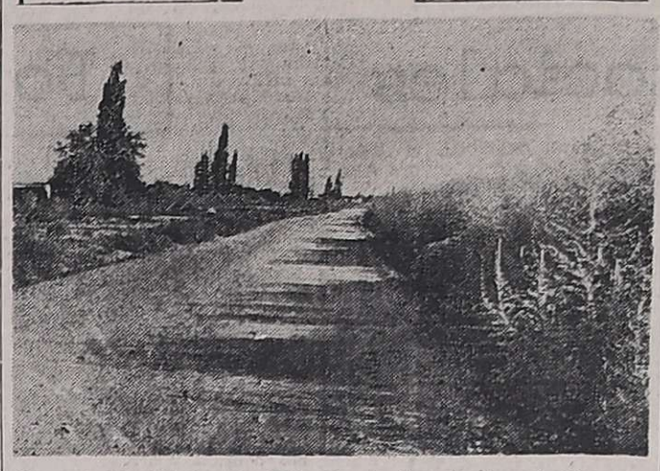

La arteria, del barrio Ejército de los Andes al sur, es ya una importante vía de comunicación.

Tramo de Dorrego que debe ser pavimentado

GUAYMALLEN. — Por los beneficios que aportaría al tránsito de vehículos, cada día más intenso a raíz del crecimiento del parque automotor en la provincia, volvemos sobre un tema que en otras ocasiones hemos tratado ampliamente: la necesidad que sea pavimentada la calle Dorrego, desde el barrio Ejército de los Andes hasta la variante Rodríguez Peña, por otra parte, el único tramo de esa arteria que aún no ha sido beneficiado con esa medida.

Antes de desembocar en Rodríguez Peña, Dorrego atraviesa el barrio bancario "6 de Noviembre"; el resto del trayecto, en dirección al norte, serpentea entre terrenos que alguna vez fueron trazados para urbanización, pero que hoy están invadidos por malezas que ganan la calle, determinan ondulaciones forzosas e impiden la visibilidad al conductor. Este tramo se habilitó para que por él pudiera circular la línea Nº 10 de ómnibus de pasajeros, que presta importante servicio a significativos conglomerados urbanos de los alrededores. Pero en frecuentes oportunidades la empresa debió retirar las unidades de ese recorrido por el mal estado de la arteria, periódicamente invadida por las aguas destinadas a riego, canalizadas sólo dentro del barrio Bancario; hasta el barrio Ejército de los Andes corre en libertad, se forman verdaderas acequias mal trazadas en medio de la calle, las malezas reverdecen y así, casi cíclicamente, hasta que las máquinas de la Comuna intervienen para mejorar las cosas.

Estos problemas podrían ser soportados si se tratara de una calle de tránsito menor; pero a los micros, se suman camiones y vehículos particulares que utilizan calle Dorrego como vía rápida desde la avenida de Acceso Este o el centro, hacia las numerosas barriadas que se han creado al sur de Guaymallén, norte de Maipú y este de Godoy Cruz, asimismo una zona destinada a las industrias, que florecen día a día sobre Rodríguez Peña.

Es que si se presta atención, Dorrego, de ser pavimentada, despejaría no sólo el intenso tránsito de Remedios Escalada en dirección al norte y Espejo en sentido contrario (trayecto poco ágil debido a la cantidad de curvas que lo conforman), sino incluso de avenida San Martín, por demás congestionada. Y en tal caso, reiteramos, el usuario cubriría aproximadamente 3 kilómetros —los más transitados— en línea recta, desde la terminal de ómnibus hasta la variante Rodríguez Peña.

Y al hablar de asfalto, hablamos de la iluminación correspondiente, de la canalización de acequias y las necesarias obras de infraestructura.

Las Heras

Habrá hoy un corte de electricidad

LAS HERAS.—Agua y Energía eléctrica suspenderá el servicio de energía en el departamento, hoy, de 8.30 a 13.30 aproximadamente, en la zona comperndida por barrios Tamarindo 1 y 2 y Pelicier en avenida de acceso Norte, en la zona comprendida entre las calles Independencia, Deán Funes y Laprida. Se realizarán mejoras en las instalaciones eléctricas.

Godoy Cruz

Proseguirá la vacunación antirrábica

GODOY CRUZ. — Continuará en distintos barrios del departamento la campaña de vacunación antirrábica emprendida por la Municipalidad. Las tareas se cumplirán en el horario de 8 a 12.30 los días y lugares que se detallan: hoy, calle Blanco Encalada y Chavarría, en el barrio Judicial; el 13, Einstein entre calles Nº 7 y Nº 5, manzana "J" del barrio Metalúrgico; el 14, los puestos se instalarán en Hungría y 20 de Junio, en el barrio Laprida; el 19, en Salta y prolongación García (frente administración de YPF) y el 20, en Lavalle y Falucho, de Villa Marini. Se recordó a los interesados que el valor de la vacuna es de $ 50.

Maipú

Cultos

Traslado de los restos del padre Lucini - MAIPU — Informó el párroco Angel Giménez que se tramita el traslado de los restos del padre Ernesto Lucini. Agrega que con la colaboración de las instituciones de la parroquia y amigos del extinto se proyecta trasladar a este departamento los restos del religioso que se encuentran en el mausoleo de las Hermanas de María Auxiliadora. Indica que proximamente para la primera semana de mayo se concretará esta iniciativa y que tambien se comunicará la fecha y los actos.

Lavalle

Detectan a comerciantes inescrupulosos

LAVALLE — La municipalidad comunicó que se ha detectado que comerciantes inescrupulosos del departamento, con el propósito de concretar ventas de mercaderías, cambian las fichas de control de cosecha a 10 u 11 pesos, precio inferior al establecido oficialmente que es de 13,50 pesos.

Agrega que en virtud de ello, el comisionado militar exhorta a los viñateros a abonar las fichas o parte de ellas diariamente, cada dos o tres días, o en última instancia semanalmente, al precio fijado. De tal manera —dice— se evitará tal situación que perjudica a los trabajadores.

AFS

En ascensores, cuando la decisión es económica, hay que tomar la medida justa.

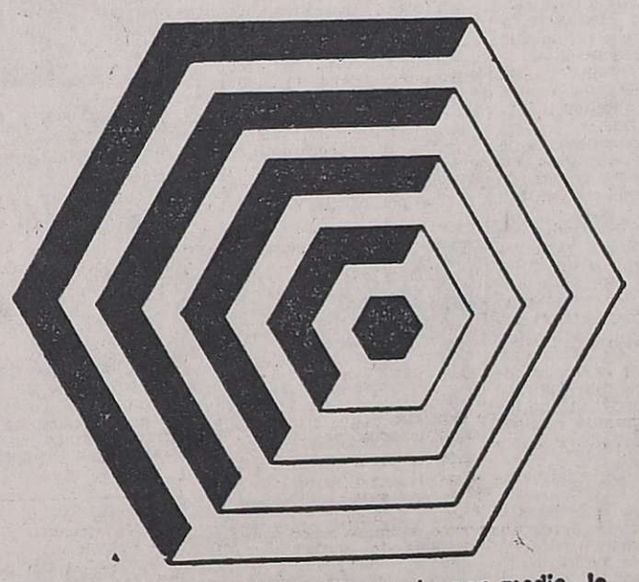

Cuando hay muchos millones de por medio, la decisión debe ser pensada y repensada.

Usted ya lo hace habitualmente.

Ahora Otis puede ayudarle con la nueva línea de Ascensores Sistematizados.

Mucho más económicos, porque se fabrican sistematizadamente con medidas funcionales y componentes totalmente elaborados por Otis.

Y poseen una flexibilidad modular que permite realizar diferentes combinaciones para obtener una gran variedad de opciones adicionales.

Los nuevos Ascensores Sistematizados Otis significan, además, equipos sometidos a los más rigurosos y sofisticados controles de calidad.

Y coches de moderno diseño y detalles de confort y belleza interior.

Cuando proyecte su próximo edificio, tome la medida justa: consulte con un representante de Otis.

LA-421 A, el primero de la nueva línea

- Capacidad: 4 personas.
- Velocidad: 45 m/min.
- Hasta 14 paradas.
- Maniobra automática individual.
- Control a resistencias.
- Cabina de gran belleza funcional.
- Medidas del pasadizo: 1,40 x 1,35 m.
- Garantía por 1 año.
- Service de mantenimiento Otis en todo el país.

Opciones Adicionales

- Maniobra colectiva descendente.
- Maniobra colectiva descendente duplex, para funcionamiento en batería.
- Interconexión para funcionamiento automático, en batería.
- Puertas exteriores metálicas de hoja, con marco.
- Indicadores de piso exteriores.
- Atrayente selección de colores en laminados plásticos.

Sistematizados® Otis
LA MEDIDA JUSTA Y NECESARIA

Ventas: Av. Figueroa Alcorta 3415 · Tel. 72-4137/2167/2461/0810 · 71-3809 · Cap. Fed. · Planta: Uruguay y Acceso Norte · VICTORIA · Tel. 744-4060/69 · Pcia. de Buenos Aires · Sucursal en Mendoza: Gutiérrez 341, Tel. 216555 · Técnico Residente en: San Juan: Tel. 23138, Código 172.

CORREO ARGENTINO Mendoza
Concesión Nº 47/Dto. 8º
Tarifa Reducida
Franqueo a Pagar
Concesión Nº 228

LOS ANDES

MENDOZA — Lunes 12 de Abril de 1976 Año XCIV — Núm. 31.243

Notas sociales

Casamientos

El 23, a las 12.30, en la parroquia de San Agustín, será bendecido el casamiento de la señorita Carmen Arias Corvalán y el señor Juan José Gomensoro. Serán padrinos por la novia, el coronel Luis Alberto Arias y su señora Ester Corvalán Demaría, y por el novio, la señora Lila Segura de Gomensoro y el señor Facundo Gomensoro.

—En la basílica de San Francisca será celebrada el 24 a las 21, el enlace de la señorita Silvia Royo y el señor Carlos Alberto Reynals Román. Serán padrinos la señorita Silvia Reynals Román y el ingeniero Guillermo Reynals Román.

—Hoy a las 21.30, en la iglesia Nuestra Señora de Loreto, será bendecido el casamiento de la señorita Nidia B. Pradela y el señor Amado J. Tristán. Serán padrinos, el señor Elbio Pradela y la señora Amparo Tristán Elizalde.

Viajeros

De San Luis, el teniente coronel (RE) Juan Esteban Vaca y su señora Blanca Rosa Gibbs.

—A Buenos Aires la señora Carmen Day Corvalán de Fainstein.

Reuniones

Las damas integrantes de la Sociedad de Beneficencia se reunirán hoy a las 16, en su sede de Ituzaingó 3073.

—El consejo particular de la Sociedad de San Vicente de Paul, que sostiene el Hogar de Ancianos, realizará su reunión mensual reglamentaria hoy a las 18, en Alberdi 523.

Misas y funerales

Se oficiarán misas:

Hoy a las 19, en Don Bosco, por el alma de la señora Rebeca Torres Pinto de Puebla.

—Hoy a las 20, en la iglesia de Don Bosco, por el alma de la señora Clara Ariosa de Morán.

Universidades

Reunion de profesores de Educación Física. - La Dirección de Educación Física de la U.N.C. citó a reunión general de profesores de la especialidad, con carácter obligatorio, hoy a las 19.

Reunión de ex marinos del "Graf Spee"

Continuarán hoy los actos programados por los ex tripulantes del acorazado alemán "Graf Spee", residentes en esta provincia y en Mendoza, con motivo del encuentro nacional de los demás sobrevivientes radicados hoy en distintos puntos del país. Participarán también de los festejos ex marinos del buque que viven actualmente en San Pablo, Brasil, y otros dos que regresaron a su país natal, Alemania.

Luego de la cena de recepción de la "familia del Graf Spee", efectuada anoche, el numeroso contingente formado también por familiares de los tripulantes, realizará hoy una excursión por las villas de Villavicencio, Uspallata y Potrerillos.

Mañana, el grupo alemán rendirá homenaje al General San Martín, depositando a las 11 una palma de flores en el monumento del Cerro de la Gloria. Durante el resto del día recorrerán distintos lugares de la ciudad, y a las 21, en el Teatro Independencia, se exhibirán películas documentales cedidas por el Gobierno de la República Oriental del Uruguay sobre "La Batalla del Río de la Plata", hecho bélico ocurrido un 13 de diciembre hace 36 años, cuando el capitán de la nave alemana se internó en el río y la hundió para evitar que cayera en poder de los buques ingleses.

El miércoles los actos proguirán en San Juan, con un programa organizado por los camaradas residentes en la vecina provincia. El jueves 15, en el Club Alemán de Mendoza, tendrán lugar otra cena y fiesta. El encuentro concluirá el sábado próximo con una demostración ofrecida por los hijos y nietos de los viejos marineros.

Procedimientos de la Dirección de Comercio

Por intermedio de la Dirección de Difusión se suministró información sobre la labor desarrollada por el cuerpo de inspectores de la Dirección de Comercio.

Señala el comunicado que fueron aplicadas varias multas por valor de 9.000 pesos. Procedióse además a dar curso al expediente Nº 209, sobre infracciones de la "Tienda Mundial Sport", a la que se concedió una prórroga de cinco días para la presentación de la documentación probatoria requerida.

Fueron elaboradas varias actas de constatación de existencia y precios de medicamentos en las siguientes droguerías: "Mayo", de San Martín 1325; "Lavalle", de Catamarca 180; "Squib S.A.I.C.", de Leonidas Aguirre 295; "Schering Corp. USA.", de Tucumán 348, Godoy Cruz y Delegación "Ciba", de España 1531.

Se dispuso levantar la intervención al almacén "Santa Recupero", de Ferrari y Matienzo, Pedro Molina, Guaymallén.

A "Modas Daina", de Lavalle 103, le fue levantada un acta por transgredir la resolución nacional Nº 128/73, en virtud de la falta de marcación de la casi totalidad de los artículos para damas.

Traslado de una escuela secundaria

La Dirección de Enseñanza Media, dependiente del Ministerio de Cultura y Educación de la Provincia, informó a docentes y alumnos de la Escuela de Bachillerato Técnico Químico BT-11, de Las Heras, que las clases han sido suspendidas hasta el 19 del corriente, con motivo del traslado de la escuela.

Farmacias de turno en la región de Cuyo

PROVINCIA DE MENDOZA

Capital. — Hasta las 24: "9 de Julio", 9 de Julio 1116, Tel. 231235 y 231803; "Gennari", Fader 207, Tel. 215665 y "Rex", Jujuy 198, Tel. 256202. Día y noche: "Sevilla", San Martín 1583, Tel. 257546 y "Del Pueblo", Beltrán 562, Tel. 217876.

Policlínico Fleming: Tel. 241810 y 245792.
Hospital Central: Tel. 240063, 245287 y 248600.
Hospital Emilio Civit: Tel. 250000 y 216320.
Hospital Ferroviario: Tel. 252600.
Hospital El Carmen: Tel. 220279 y 220803.
División Bomberos: Tel. 244888.
Servicio Sacerdotal Nocturno: de 21.30 a 6.30, Tel. 255654.
Comando Radioeléctrico de la Policía: Teléf. 244444.

Godoy Cruz. — Hasta las 24: "Llano", Perito Moreno 98, Tel. 220017; "Mendoza", Salta y Huergo, Tel. 222800 y "San Ignacio", Pedernera 2639, Tel. 221630. Día y noche: "Popular", San Martín 1676, Tel. 290772; "Roma", Paso de los Andes y Derqui, Tel. 221453 y "Buchahla", Paraguay 1601, Tel. 292044.
Las Heras. — Hasta las 24: "Las Heras", Belgrano 549, Tel. 215511; "Sabín", Coronel Díaz 798, Tel. 217775. Día y noche: "Levatino", Roca 299, Tel. 216170.
Guaymallén. — Hasta las 24: "Samaritana", Berutti 241 (Dorrego); "Martino", Godoy Cruz 814 (San José), Tel. 215067 y "Firenze", Libertad 1363, (Villa Nueva), Tel. 261692. Día y noche: "Italo Argentina", Alberdi 430 (San José), Tel. 257717; "América", Bandera de los Andes 1902, (San José), Tel. 261454; "Santa Marta", Carril Nacional 6500 (R. de la Cruz) y "Bermejo", Carril Bermejo s/n., Tel. 260209.
San Martín. — Hasta las 24: "Del Siglo", Alem 133, Tel. 21405. Día y noche: "Del Carmen", 9 de Julio 475, Tel. 21096.
Luján de Cuyo. — Día y noche: "Del Carmen", Balcarce 68, Tel. 980208.
Maipú. — Día y noche: "Padre Vázquez", Vázquez y Barcala.
Gutiérrez. — Hasta las 24: "Rawson", Maza y Fleming, Tel. 972335. Día y noche: "Del Carril".
Junín. — Día y noche: "Mitre", Mitre 567, Tel. 18.
Rivadavia. — Día y noche: "San Martín", San Isidro 659, Tel. 42057.
La Paz. — Día y noche: "Las Chacritas", Belgrano y 25 de Mayo, Tel. 36.
Tunuyán. — Día y noche: "Pellegrini", Pellegrini 165, Tel. 2519.
Tupungato. — Día y noche: "Moderna", Belgrano 469, Tel. 8064.
Eugenio Bustos. — Día y noche: "Santa Teresita", San Martín 302, Tel. 3.
La Consulta. — Día y noche: "De Luján", Ejército de los Andes 450, Tel. 28.
Santa Rosa. — Día y noche: "Santa Rosa", Tel. 27.
Las Catitas. — Día y noche: "San Andrés".
La Dormida.—Día y noche: "La Ruta", y "Del Pueblo", Tel. 22.
Villa Atuel. — Día y noche: "Lourdes".
San Rafael. — Día y noche: "Santa Rita", Gutiérrez y Corrientes, Tel. 22217 y "Gómez", San Martín y Belgrano, Tel. 22007.
General Alvear. — Día y noche: "Calafat", Alvear 476, Tel. 2551.
Malargüe. — Día y noche: "San Antonio", Tel. 47.

PROVINCIA DE SAN JUAN

Capital. — Hasta las 24: "Tucumán", Rawson 802, Tel. 24937; "Echegaray", General Acha 339, Tel. 23580; "Benavídez", Mendoza 190; "Valdivia", Arenales 946, y "Galeno". Día y noche: "Echagüe", Pedro Echagüe 202, Tel. 25353; "Huarpes", Rioja 97, Tel. 26255; "Santa Bárbara", José Dolores 885 y "Cejas", Echeverría 404.
Caucete. — Día y noche: "López", Tel. 61070.
Pocito. — Día y noche: "Riveros".
25 de Mayo. — Día y noche: "Chirino", Tel. 12.
Jáchal. — Día y noche: "Jáchal".
Albardón. — Día y noche: "Nelson".

PROVINCIA DE SAN LUIS

Capital. — Toda la noche: "Santa Teresita", San Martín 862, Tel. 4756; "San Martín", San Martín 500, Tel. 2031 e "Italia", Italia 1963.
Ciudad de Mercedes.—Toda la noche: "Santa Teresita", 25 de Mayo 402, Tel. 2368; "Mitre", Mitre 1101, Tel. 1558 y "Avenida", Mitre 1400, Tel. 1730.

Foto noticias

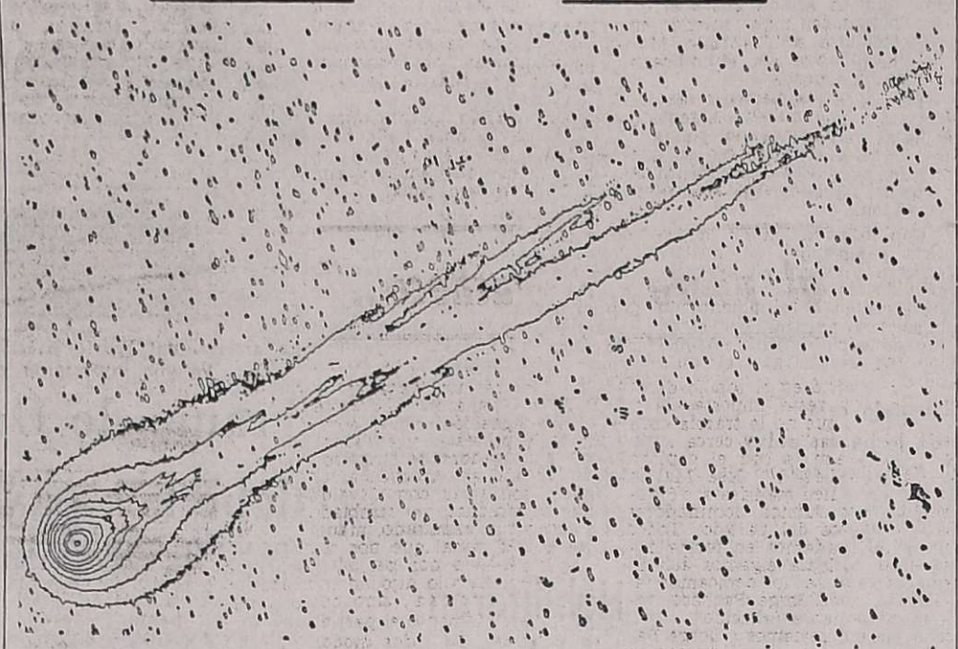

Imagen de equidensidades de un cometa. A la fotografía astronómica corriente, con sus medios tonos característicos, se le ha hecho un tratamiento posterior con película "Agfa Contour", lo que permite lograr una imagen distintas, donde la serie de líneas concéntricas representan los puntos que tenían igual densidad en la toma original.

¿Para qué la fotografía?

Nadie duda que la fotografía es un excelente modo de lograr imágenes en forma rápida y simple, pero en los últimos años han surgido situaciones fuera de lo habitual que motivaron calificaciones adversas, originadas con frecuencia en la necesidad de justificar obligadas restricciones.

Así, se ha dicho que se trata de algo suntuario o prescindible, y esa aseveración, tomada con ligereza, puede llevar a interpretaciones equívocas.

También se dice, y en estos días se escucha cada vez más a menudo, que la fotografía es cara.

Ambas expresiones pueden ser valederas. Si se la emplea con el convencimiento que se trata de un gasto y no de una inversión, a costa de un presupuesto restringido y abusando desmedidamente de las limitaciones, resulta o puede parecer cara. La falla estaría entonces en el presupuesto o en la aplicación abusiva.

Si se exagera su empleo, utilizándola en aplicaciones donde puede ser remplazada por otros métodos o sistemas muchos más económicos, rápidos, simples y prácticos, podría prescindirse de ella. Y aquí es donde comienzan las reflexiones, pues cuanto mas se analice su empleo o aplicación, surgirán las dudas respecto de remplazarla por otros métodos o sistemas.

Dejemos de lado el arte fotográfico, donde ya no hay dudas acerca de su valor estético y de la belleza o el interés que pueden transuntar estas imágenes, dentro de la infinitas posibilidades que surgen a partir de una toma, según sean la capacidad creativa y técnica del autor, tal como sucede en las demás expresiones artísticas, y veamos algunas aplicaciones a otras necesidades del hombre.

Aplicaciones

Fiel servidora de la humanidad, la fotografía es un espejo de la realidad y sus servicios se extienden a casi todas las necesidades humanas, tanto prácticas como sentimentales.

Descubrimiento: Mediante la fotografía, es posible ver lo que el ojo muchas veces no alcanza a discernir; ofrecer prueba de lo que solo una persona o unos pocos han visto; obtener información para muchos.

Por ejemplo, las imágenes de células y tejidos, obtenidas por los investigadores, y las de nuestro planeta, que transmiten los satélites artificiales.

Simplificación: El poder de la imagen fotográfica para representar un hecho o un objeto, en forma tal que su conocimiento o su interpretación se vean facilitados, la convierten en algo irreemplazable por su alto grado de eficiencia. Ejemplo de ello es la documentación fotográfica que aportan quienes tienen oportunidad de visitar lugares remotos, ocultos, para otros que desean o necesitan conocer.

Clarificación: Especialmente en o que respecta a la comunicación de ideas, la fotografía es uno de los más poderosos medios de que disponemos, ya que, por razones biológicas y psicológicas, nuestro entendimiento se vale mayormente de la vista. Casi el 90% de nuestros conocimientos se adquieren visualmente. La ilustración de libros, es un claro ejemplo.

Documentación: Una fotografía es uno de los medios más rápidos y sencillos que permite obtener fidedignas representaciones de cosas, operaciones, actividades y sucesos, y fieles facsímiles de fabricación, por ejemplo, necesitan de la fotografía para mostrarlos fuera de su lugar de origen y en el momento que sea necesario.

Divulgación: Si lo que se busca es el mejoramiento, la fotografía puede desempeñar muchas funciones, desde la adquisición de datos básicos hasta la divulgación de los mismos y de los nuevos conceptos, ya elaborados, en los diferentes medios que los requieran. Un claro ejemplo es el empleo de la imagen fotográfica en todos los niveles de la educación, tal como ya sucede en muchos países.

Recreación: No olvidemos que la fotografía también nos permite conservar y compartir todo lo bello, lo personal, lo familiar y lo divertido, de cada día de nuestra vida.

Fuera de lo común

La imagen fotográfica resulta un registro gráfico de gran exactitud. Emulsiones especiales y sofisticados instrumentos y tecnicas, extienden nuestra visión a dominios fuera del alcance ordinario del ojo. Por ello, la fotografía es el medio habitual que utilizan los investigadores para su documentación.

Veamos algunas aplicaciones fuera de lo habitual.

Astronomía: En una época en que los satélites desempeñan un papel tan importante en las comunicaciones, y en que los vehículos espaciales son enviados a los confines más remotos del sistema solar, la astronomía se ha convertido en una ciencia cada vez más práctica.

Hasta el siglo pasado su función primordial eran la cartografía y la navegación, pero ahora, gracias a la imagen fotográfica, que permite acumular energía luminica y hacer visibles remotísimos cuerpos y lugares de los mismos, su importancia ha crecido de un modo insospechado. La fotografía está permitiendo conocer el universo.

Microscopio electrónico: En el otro extremo, donde la pequeñez oculta los orígenes de la vida y de la muerte, el microscopio electrónico, con sus campos magnéticos que remplazan las lentes, y donde un chorro de electrones "ilumina" el campo, la fotografía permite conservar una imagen que luego es ampliada y estudiada por muchos.

Microscopio óptico y telescopio: A través de microscopios ópticos, telescopios y otros instrumentos, pueden tomarse fotografías en blanco y negro o en color, las que facilitan la comparación, medición y análisis de datos y caracteristicas, de gran valor en la investigación científica.

Mineralogía: La identificación de minerales se basa, muchas veces, en las diferencias de color y detalles característicos. Ciertas emulsiones fotográficas acentúan los colores y el contraste de las muestras, con la ayuda de técnicas especiales, posibilitando así la obtención de fotomicrografías inusitadamente detalladas.

Partículas atómicas: Las partículas atómicas y subatómicas, se estudian a base de los efectos visibles que producen cuando son lanzadas contra estructuras especiales. Las partículas dispersas por el choque, dejan huellas características que permiten identificarlas y estudiarlas, si son fotografiadas.

En otras ocasiones, las partículas se hacen chocar directamente en una emulsión fotográfica especial, en la cual queda registrada su dispersión.

Fotografía del aire: La turbulencia del aire y de otros gases se puede hacer visible mediante un procedimiento fotográfico especial, por el cual las diferencias de refracción en varias partes de un objeto en estudio se manifiestan como "sombras", que se pueden fotografiar en blanco y negro o en color.

Análisis de compresiones: Si un objeto transparente se ilumina con luz polarizada y se observa a través de un filtro polarizador, cualquier compresión o tensión estructural se hace visible como una banda de color.

A menudo los ingenieros construyen primero un modelo de plástico, lo fotografían con luz polarizada y determinan por las fotografías los puntos de presión o tensión en el modelo. Luego aplican sus observaciones a la construcción definitiva del objeto, con las correcciones que hicieran falta en el diseño.

Espectrografía: El espectroscopio es un instrumento que descompone en bandas de color, como las de un arco iris, la luz que emite una muestra calentada. Cada zona de color indica la presencia de un elemento químico específico, y de ahí que las fotografías espectroscópicas resulten de gran valor para determinar una composición química.

Un método parecido, en que intervienen los "Rayos X", ha resultado muy efectivo para estudiar estructuras moleculares.

Continuará.

HOY 3 SHOWS
24 hs.-2 hs.-4 hs.
HECTOR GAGLIARDI
AMPARITO CASTRO
LA VEDETTE DE BUENOS AIRES
ROBERTO GRANDI
Y ESTELAR DESFILE DE STRIP-TEASE
barrabás
CABARET - BOITE - SHOW
CHILE 924 - TEL. 247999

FOTOS CARNET
FOTO ALADINO
EN SU NUEVO LOCAL
San Juan 1392 - Tel. 218285
1,12 F Pte.

TEATRO INDEPENDENCIA
BALLET
Dirección General LILIANA BELFIORE
Actúan primeros bailarines
TEATRO COLON
Viernes 16 - Sábado 17
Domingo 18
20 y 22.30 Hs.
Plateas numeradas
Desde hoy hasta el
Domingo 18 boletería habilitada
de 10 a 13 y de 17 a 21 hs.

Documentales norteamericanos en AMICANA

La Asociación Mendocina de Intercambio Cultural Argentino - Norteamericano, AMICANA, continúa con el ciclo de cine documental destinado a conmemorar el bicentenario de los Estados Unidos de Norteamérica. Con películas del Servicio Cultural e Informativo de los Estados Unidos ofrecerá hoy, "Ventana panorámica" (The New York Time); "Ahora 46" (Futurología) y "Horizontes Nº 171" (Periodismo en América Latina).

El miércoles se podrá ver este programa: "Aprendiendo a ganarse la vida en los negocios"; "Nuevo mundo de la mujer" (Ahora 45) y "Horizontes Nº 172".

Las funciones se ofrecerán en la sede de AMICANA, Rivadavia 488, a partir de las 19, con entrada libre.

Nuevo drama del Oeste con Joel McCrea

El clásico drama de las praderas, tema sobre el cual prácticamente se ha construido la industria cinematográfica norteamericana, con generosas dosis de aventuras y acción, de paisajes impresionantes y hermosas vistas de montañas, valles y caudalosos ríos, vuelve a la pantalla junto con Joel McCrea, una de las mayores estrellas de la edad de oro de la meca del cine, en la película Universal "Praderas salvajes" (Mustang country).

Se trata de la historia de un astro del rodeo que se une a un niño indio en la misión de capturar un hermoso potro salvaje. John Champion es el productor de este drama del Oeste que devuelve al público, una vez más los nostálgicos tiempos de la vida en la naturaleza.

Además de la destacada actuación de Joel McCrea y del joven Nika Mina, aparecen también en el fim un sobrebio caballo americano que interpreta al famoso Shoshone, el perro Rote, un "rottweiler" de once años que ya ha actuado en varias películas, y un oso pardo de dos metros de altura y más de media tonelada de peso, que es el terror de las praderas.

Los exteriores han sido tomados en el parque nacional de Banff, el promontorio rocoso Hoodoo, los riscos Sandstone, el parque del valle Bow, el valle Paraíso y muchos otros lugares de inolvidable, primitiva y salvaje belleza. Filmada en technicolor, la producción es distribuida por Cinema International Corporation.

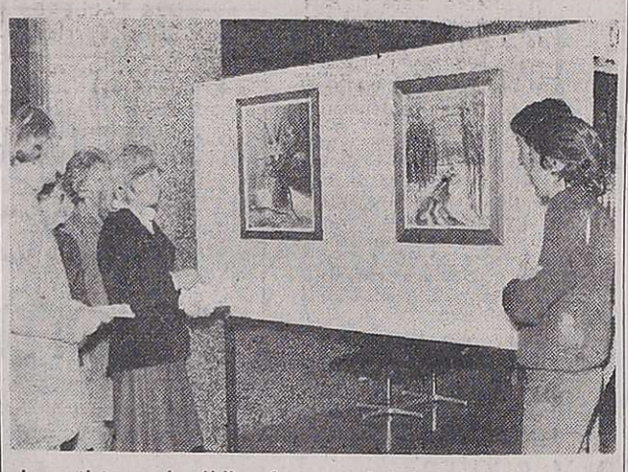

La artista y el público frente a dos de sus obras, en el acto inaugural.

Inauguróse muestra de María L. Piano

Doce óleos de variada temática, en la que domina la vena paisajística de la autora, integran la exposición que el sabado inauguró la pintora María Luisa Piano en el local que el Banco de Mendoza posee en el ángulo sureste de la esquina de 9 de Julio y Gutiérrez, en esta ciudad.

La muestra cuenta con los auspicios de la subcomisión de cultura del club que nuclea al personal de la entidad bancaria y, además con la adhesión de esta.

María Rosa Piano, nacida en Rosario, es docente del Centro Polivalente de Arte, de la Escuela secundaria técnico agraria "Pascual Iaccarini", de la escuela de bachillerato y del magisterio especializado "Mercedes A. Segura" y del colegio Nacional "Manuel I. Molina", en su ciudad natal.

Desde 1951 María Rosa Piano ha obtenido galardones en distintos certámenes, de Rosario, San Rafael, Buenos Aires y Mendoza.

Lanceros de Bengala tema de otra película

Cuando todavía muchos recuerdan los éxitos de "Tres lanceros de Bengala", film que con un reparto de estrellas encabezado por Gary Cooper fue difundido desde la década de los años 40, el sello Universal ha anunciado la filmación de una producción que retoma las aventuras del prestigioso cuerpo británico con asiento en la región bengalí de aquella entonces colonia de la corona, hacia 1919.

Este film tiene su base argumental en una novela recientemente aparecida de la que es autor Berkeley Mather y de la que ha obtenido un guión dramático en que los productores ponen todas sus esperanzas.

La nueva producción que llevará como título original "Lives of the bengal lancers" (vidas de los lanceros de Bengala) estará a cargo de Mark Robson y el Tripar Group, en el que está asociado con Robert Wise y Bernard Donnenfeld.

El argumento relata las aventuras de una unidad militar de lanceros que patrulló la frontera noroeste de la India. Se anuncia un reparto multiestelar pero no se han adelantado nombres. Robson, el director y productor, ha producido la filmación de más de 30películas, la última de ellas "Terremoto". Jennings Lang, productor ejecutivo, tiene antecedentes en iguales funciones además también de "Terremoto", en "Aeropuerto 1975", "The front page". Además ha sido el productor de "The Bl... ney cock", que pronto será distribuida.

Película de la Metro para el Festival de Cannes

El film "That's entertainment, part 2" de la Metro Goldwyn Mayer, que es una continuación de "Erase una vez en Hollywood", del mismo sello y que tuvo gran éxito de taquilla en todo el mundo, ha sido seleccionado para inaugurar el 30º Festival Cinematográfico Internacional de Cannes que se celebrará en esta ciudad de la Riviera francesa, a partir del 13 de mayo.

La nueva película, además de ofrecer partes de las grandes producciones del pasado, presenta nuevas secuencias en las cuales los intérpretes antriones de la cinta, Fred Astaire y Gene Kelly, aparecerán juntos por segunda vez en carrera cinematográfica.

"That's entertainment, part 2" fue producida por el ... veces ganador del "Oscar" Sir Chaplin y por Daniel Melnick, vicepresidente mayor de la Metro y jefe de producción mundial. Será distribuida por United Artists en los Estados Unidos y Canadá y por Cinema International Corporation en el resto del mundo.

HOY COMIENZA..!
UNICA
LIQUIDACION
ANUAL
Todo rebajado en TELAS y ROPAS, Incluso OTOÑO INVIERNO.
APROVECHE! una sola vez al año.
La Reina
30 - Buenos Aires - 42

HOY Y MAÑANA LOCALIDADES REBAJADAS

Cont. de 13.45 a 24 hs.
Contacto en Francia Nº 2"
(Se exhibe: 15.35 - 19.20 y 21.15 hs.)
Complementa:
"POLICIA CON FALDA"
(se exhibe 13.45 - 17.30 y 21.15))
Proh. Men. 18 años
GRAN CINE América Lavalle 327

Cont. 13.45 a 24 Hs.
"Revólver"
(Se exhibe: 15.30 - 19.10 y 22.30 hs.)
Complementa:
"LOBO DE MAR"
(Se exhibe: 13.35 - 17.25 y 21.10 Hs.)
Proh. Men. 18 Años
GRAN CINE OPERA

Función noche 21 hs.
Contacto en Francia Nº 2"
(Se exhibe: 23.30 Hs.)
Complementa.
"TRATAMIENTO DIABOLICO"
(Se exhibe: 21 Hs.)
Prog. proh. men. 18 años
CINE SELECTRO

CINES Y TEATROS

CENTRO

AVENIDA - Hoy Cont. 14.30 a 24 hs. "PERFUME DE MUJER" y "JUANITA NALGAS DE ORO" Ph. men. 18 años.

AMERICA - Hoy de 14 a 24 hs.: "CONTACTO EN FRANCIA Nº 2", "POLICIA CON FALDAS".

CENTER - Hoy 14 a 24 hs. Ph. men. 14 años "ENTRE DOS DESTINOS" y "DESCALZOS Y EN EL PARQUE".

CINEMA - Hoy de 13.45 a 24 hs.: "LOS DIEZ MANDAMIENTOS".

CONDOR - Hoy de 14.10 a 24 hs.: "EL GORDO DE AMERICA", además "TRIANGULO DE CUATRO".

CITY - Hoy de 14 a 24 hs.: "JOHN WAYNE Y LOS COWBOYS" y "EL ALCON Y LA FLECHA".

LAVALLE - Hoy Cont. 14.30 a 24 hs. "LOLLIPOP" y "KU-FU, DE SICILIA CON FUROR".

LUXOR - Hoy 14 a 24 hs. Ph. men. 14 años. "LA MUERTE VUELA A JAMAICA" y "PILUK EL TIMIDO QUE CONQUISTO EL OESTE".

OPERA - Hoy 13.45 a 24 hs. "REVOLVER" y "LOBO DE MAR". Ph. men. 18 años.

PREMIER - Hoy de 13.45 a 24 hs.: "MUERDE LA BALA" y "HISTORIA POLICIAL".

ROXY - Hoy de 14 a 24 hs.: "EL PADRINO SEGUNDA PARTE" y "VARIEDADES".

REX - Hoy de 14 a 24 hs.: "EL AMOR DEL CAPITAN BRANDO" y "TE DEJO MI CORAZON".

SELECTRO - Hoy 21 hs. "TRATAMIENTO DIABOLICO" y "CONTACTO EN FRANCIA Nº 2" Ph. men. 18 años.

AUTOCINE BROADWAY - Hoy, 21 hs. "Asalto a Las Vegas" y "El atraco del siglo".

EL CERRO CINEAUTO - El Challao - Hoy 21 hs.: "Licencia para matar" y "A quemarropa".

GRAN AUTOCINE MENDOZA - Hoy a las 21.30 hs. "Pasión por el peligro" y "El vengador implacable".

GODOY CRUZ

CEC - Hoy a las 21 hs. "El jugador" y "Mister Ricco".

PLAZA - Hoy 21 hs.: "Operación trueno" y "La captura del Phelmand".

SPORTSMAN - Hoy noche a las 21.15 hs. "El último aventurero" y "Un loco lindo en Saint Tropez".

MAIPU

ARGENTINO - Hoy 21.15 hs. "D'Artagnan el intrépido" y "A poner el cuerpo muchachos".

PALMIRA

COLON - Hoy 21.15 hs.: "M... adorado Benji y "Montecristo 70".

SAN MARTIN

MAYO - Hoy 21.15 hs.: "A media noche va la ronda del placer" y "Tres mujeres para un final".

CERVANTES - Hoy 21.15 hs. "Belle Star la pistolera" y "Capitán Apache".

MONUMENTAL - 21 hs. "Un verano para matar" y "El olor a las fieras".

RIVADAVIA

DUCAL - HOY 21.15 hs.: "Intimidad" y "Solamente los miércoles".

SAN RAFAEL

IDEAL - HOY de 14 a 24 hs. "El papanatas" y "Alaridos de la carne".

HOY y MAÑANA LOCALIDADES REBAJADAS

ROXY
Hoy Cont. de 14 a 24 hs. Prog. Proh. Men. 18 años A las 14.40, 18.00 y 21.50 hs. "EL PADRINO SEGUNDA PARTE" en Technicolor. "VARIEDADES", en Technicolor.

PREMIER
Hoy Cont. 13.45 a 24 hs. Prog. proh. men. 14 años. "MUERDE LA BALA" en Tech. - "HISTORIA POLICIAL" en technicolor.

CENTER
Hoy cont. de 14 a 24 hs. Programa proh. men. de 14 años. A las 15.45, 19.15 y 22.45 hs. "ENTRE DOS DESTINOS". "DESCALZOS Y EN EL PARQUE". A las 14, 17.30 y 21 hs.

CINEMA
Hoy Cont. de 13.45 a 24 Prog. para todo público. La mejor película de todos los tiempos..." "LOS DIEZ MANDAMIENTOS" en Technic. A las 13.45, 17.20 y 21 hs.

LUXOR
Hoy Cont. de 14 a 24 hs. Prog. Proh. Men. 14 años. "LA MUERTE VUELA A JAMAICA" Tech. y "PILUK, EL TIMIDO QUE CONQUISTO EL OESTE" en Tech...

Cayó San Martín: Argentino alcanzó la punta

Significativo triunfo de Atlético Argentino sobre San Martín por 2 tantos a 1, que le permite figurar al topo de la tabla de puntuaciones, juntamente con su vencido, Independiente Rivadavia y Boca Juniors.

Los primeros quince minutos demostró una marcada paridad en las acciones. El juego se desarrolló en el medio campo y muy pocos fueron los avances de uno y otro conjunto. Luego, el local prevaleció en la zona de gestación, donde el trío Fernández, Zolorza y Suárez, demostró mayor celeridad y obstrucción que el formado por Astrada, Mosconi y Márquez. Con esta mejor producción, paulatinamente Argentino fue creando peligro hacia las últimas posiciones de San Martín.

Molina primero y luego Valdez, estuvieron a punto de derrotar a Tamagnone. La apertura del marcador se produjo recién a los 30 minutos cuando Ruiz desde los 12 pasos derrotó a Tamagnone. Este gol tonificó aun más a Argentino que en base a un criterioso dispositivo de juego, se fue adueñando del partido.

A San Martín, sorprendido por el excelente trabajo de su rival, mucho le costó hilvanar jugadas y poder llegar con claridad. Solo Mosconi intentó ordenar a su equipo, pero careció de compañía. Muy pocos fueron los avances y cuando llegaron a la zona de peligro, la última línea de Argentino —que cumplió bien—, se encargó de desbaratar cualquier intento. A los 35 minutos se fue del campo de juego el delantero Herrera lesionado. El técnico de San Martín hizo ingresar en su lugar a Miguel Angel Soria, cayendo en un grave error, ya que continuó teniendo en el banco a Francisco Monárdez, que era el indicado para ingresar.

En el complemento las cosas no variaron. Argentino siguió presionando por aumentar la diferencia, que no se concretó por falta de puntería de sus atacantes. San Martín insinuó una mejoría, pero fue más que nada en base a voluntad, ya que sus llegadas fueron imprecisas y sin ninguna claridad.

Cuando transcurrían 23 minutos, Atlético Argentino logró su segundo tanto por intermedio de Zolorza, quien culminó de cabeza una jugada iniciada con Fernández en los tres cuartos de cancha.

San Martín, prácticamente sobre la hora pudo descontar por mediación de Monárdez (que entró por Soria), de tiro penal.

JUGADO EN ATLETICO ARGENTINO

ATLETICO ARGENTINO (2): Norberto Oscar Ugliardi; José Martín Ruiz (Cap.), Eduardo René Marlia, Jorge Rubén Pacheco y Roberto Jorge García; Pedro Pascual Fernández, Raúl Rodolfo Zolorza y Héctor Alfredo Suárez (Andrés Montalto); Francisco Osvaldo Ibáñez, Andrés Angel Molina y Marcelino Valdez (Edgardo Oscar Pérez).

DIRECTOR TECNICO: Abel Domingo Sklate.

ATLETICO SAN MARTIN (1): Raúl Tamagnone (Cap.); Juan Manuel Chacón, Rodolfo Juan Zuvialde, Gregorio Domingo Dubrowszczyck y Santiago Dardo Maryllack; Miguel Angel Astrada, Osvaldo Jorge Mosconi y Luis Gabriel Márquez; José Blas Arrieta, Juan Carlos Herrera (Miguel Angel Soria) (Francisco Nocalás Monárdez) y Ricardo Guidone.

DIRECTOR TECNICO: Mario Lorenzo Santamarina.

LOS GOLES: En el primer tiempo, a los 30m. Ruíz (A) de penal. En el segundo tiempo, a los 23m. Zolorza (A) y a los 45m. Monárdez (SM) de penal.

ARBITRO: Gabino Rossi.

JUECES DE LINEA: Raúl Angel Berón y Aldo Rodolfo Puebla.

PRELIMINAR DE 4ª DIVISION: Argentino 4, San Martín 0.

RECAUDACION: $ 268.440.—

"Se lo dedicamos al padre de Pacheco..."

Con mesurada alegría recibió Atlético Argentino su triunfo frente a San Martín. Si bien fueron conscientes de los dos puntos obtenidos, no fue un camarín bullicioso como en otras oportunidades.

Héctor Alfredo Suárez, que se retiró lesionado unos minutos antes de la finalización del partido, nos dijo: "Este ha sido el mejor partido de la temporada, porque no solo corrimos mucho, sino también desplegamos un buen juego y creamos varias situaciones de gol. San Martín un gran equipo, pero nosotros hicimos mejor las cosas que ellos. Con respecto al golpe que sufrió en el tobillo derecho, le restó importancia y agregó que no le traería consecuencias". Muy cerca suyo, dialogamos con el capitán "Albiceleste", José Martín Ruiz, quien manifestó: "Pienso que fuimos dominadores absolutos del partido. Todos nos brindamos en forma íntegra. Ojalá sigamos así. El triunfo se lo dedicamos al padre de Jorge Pacheco, recientemente fallecido".

Luego ubicamos a Jorge Pacheco, quien con lágrimas en sus ojos, solo dijo: "Le dedico esta victoria a mi querido padre quien falleció hace unos días.

En el recinto visitante, la mayoría tomaron la derrota con resignación. No se escucharon protestas y en silencio los jugadores se dirigieron a las duchas. Aprovechamos para conversar con Osvaldo Jorge Mosconi, ya cambiado porque fue expulsado, manifestó: "El penal que nos cobró el árbitro nos perjudicó bastante. Esto lo dijo no como una excusa, sino que hasta ese momento el partido era parejo. De todos modos, en el balance general, Argentino demostró ser un buen conjunto e hizo méritos para triunfar".

Los dos penales cobrados en cancha de Argentino. Arriba, Tamagnone derrotado por el disparo de Ruiz, y abajo, Monárdez deja atónito a Ugliardi con perfecto remate.

Guaymallén: agónico empate

En la nota gráfica, Juan Carlos Cuevas elude la marca del puntero de Guaymallén, Victor Hugo Barrera. Angustioso empate consiguió el elenco de Rodeo de la Cruz sobre el final del encuentro.

Faltaban tres minutos para finalizar el encuentro y los parciales de Andes Talleres, festejaban ruidosamente, lo que ya consideraban una segura victoria frente a Guaymallén. Pero justamente en el minuto 42, se equivocó Oscar Alberto Gómez y fue despojado por Jorge Hugo Sosa. Este ingresó en el área eludiendo adversarios y cuando enfrentaba a Francisco Domingo Gavasci, fue derribado por Julio Orrego y penal. Lo ejecutó el número 9 y gol.

Con este angustioso empate, el equipo de Rodeo de la Cruz, se mantiene invicto y a una unidad de los cuatro punteros.

La primera parte, desde su iniciación, le perteneció al local. Tras los primeros minutos, se adueñó de la situación. Con un trabajo más ordenado. Con buen despliegue de sus medio campistas y el acompañamiento de los marcadores como Cornejo y en menor grado Amieva, arrinconaron a la visita en sus últimas líneas y la sometieron a un intenso trabajo. Este dominio no dio sus frutos por varias razones.

La principal, se llamó Francisco Domingo Gavasci, que tuvo varias contenciones de mucho mérito. Otra el error de jugar de alto, lo que permitió el despeje de los marcadores centrales de Andes Talleres pese a estar jugando mejor el local, fue la visita, que en su primer avance y único de la etapa, se puso en ventaja. Una gran jugada de López y Cuevas, éste levantó sobre el arco de Agraín, que no salió a cortar y el juvenil Salamunovich, la tocó suavemente y convirtió. De ahí en más, el trámite del partido, volvió a lo anterior. Es decir, Guaymallén dominado sin poder definir y Andes Talleres defendiéndose, ahora con la tranquilidad que le daba la ventaja.

En la segunda etapa, varió fundamentalmente el desarrollo del encuentro, especialmente en lo referente a calidad, que había sido agradable y con mucha movilidad en la primera. Influyó posiblemente, los cambios introducidos por el técnico Ontiveros.

Ya que con el ingreso de Bayón y Bissón, el esquema fue más defensivo aún, con una evidente intención de conservar la mínima ventaja.

De esta manera, se fue diluyendo el andar de los locales. Y a medida que transcurría el partido, también cundió la desesperación y no pudieron resolver el problema que se le planteaba ante tanta gente defendiendo las últimas posiciones. Pese a esta resignación en el ataque, la visita estuvo a punto de aumentar a los 38 minutos, cuando López superó a Agrain y Cornejo salvó sobre la línea con gran esfuerzo. Después de esta maniobra y hasta el tiro penal, todo se desarrolló en estéril dominio de los locales ante el denodado esfuerzo de Talleres por mantener la ventaja.

JUGADO EN GUAYMALLEN

DEPORTIVO GUAYMALLEN. (1): Héctor Pedro Agraín; Carlos Hugo Amieva, Roberto Néstor Rodríguez, Mario Adolfo Cornejo y Raúl Jorge Flores; Oscar Alberto Sartorio (Cap.), (Pedro Bordón), José Pedro Olguín y Juan Rafael Santana; Víctor Hugo Barrera (Juan Carlos Lira), Jorge Hugo Sosa y Luis Eduardo Ruiz.

DIRECTOR TECNICO: Aroldo Darío Cortenova.

ANDES TALLERES (1): Francisco Domingo Gavasci (Cap). Daniel Osvaldo Giuberti, Jorge Enrique Cattáneo, Julio Roberto Orrego y Oscar Alberto Gómez; Gerardo Benjamín Araya (Juan Carlos Bissón), Ivo Salamunovich (Hugo Bayón) y Juan Carlos Cuevas. Oscar Pedro Elvira, Aníbal Elías Deiber y Ramón Federico López.

DIRECTOR TECNICO: Francisco Manuel Ontiveros.

LOS GOLES: En el primer tiempo, a los 15m. Salamunovich (AT). En el segundo tiempo: a los 42m. Sosa (G). de penal.

ARBITRO: Ernesto Antiga.

JUECES DE LINEA: Rafael Máximo Miranda y Carlos Burgoa.

PRELIMINAR DE 4ª DIVISION: Guaymallén 1, Andes Talleres 1.

RECAUDACION: $ 103.890.

LOS ANDES

MENDOZA — Lunes 12 de Abril de 1976

SUPLEMENTO DEPORTIVO

"Sólo a nosotros nos puede pasar esto..."

El ambiente en ambos camarines a la finalización del encuentro era muy similar. Mucha gente llegó a ambos recintos a saludar y en los dos se escucharon variadas protestas. Unos, los de la visita, por la mala suerte, de empatar el partido cuando solo faltaban tres minutos y los locales por haber dominado todo el primer tiempo y no haber podido definir.

Ingresamos al camarín de Andes Talleres y escuchamos a Jorge Enrique Cattáneo, el primero en ingresar, cuando dijo: "Esto es increíble. Solamente a nosotros nos puede pasar esto de empatar el partido cuando ya prácticamente finalizaba, esto se llama tener mucha mala suerte". Abordamos seguidamente, a Francisco Domingo Gavasci, de muy buena actuación, quien nos manifestó: "Fue un partido agradable. De haber un ganador, ese debió ser Andes Talleres". Cuando nos alejábamos, encontramos al debutante Oscar Elvira, mientras era revisado por el médico, a raíz de un tirón en su pierna derecha. Opinó así: "El tiro de López, fue gol. La pelota ya había entrado cuando la sacó Cornejo".

Los primeros instantes, en el camarín de Guaymallén, fueron de un silencio casi absoluto. Pero a medida que fueron transcurriendo los minutos, empezaron los diálogos entre jugadores y las visitas. Todos coincidieron en que debieron definir el partido en la primera etapa. Un poco debido a la mala suerte y otro por la actuación del arquero Gavasci, era la opinión general. Listo para ir en busca de las duchas, ubicamos a Juan Rafael Santana, muy agotado y habló así: "Debimos ganar el partido. Jugamos mejor, pero la mala suerte nos privó del triunfo. Ahora, a pensar en el próximo partido y seguir arriba".

Boca también 1ro. Gimnasia, igual

El cero a cero que se registró ayer en el parque entre Gimnasia y Esgrima y Boca Júniors tuvo más valor estadístico que futbolístico. El "Lobo" le permitió quebrar una racha de tres derrotas consecutivas y alcanzar su primer punto del campeonato, mientras que al conjunto "Xeneise" le posibilitó ascender al primer puesto junto a otros tres equipos. La paridad se justificó plenamente y la ausencia de goles fue la lógica consecuencia de la falta de planes, ideas y acciones de interés. Afortunadamente el partido mejoró algo en el complemento, cuando se advirtió una mayor movilidad, luego de un tiempo inicial que resultó absolutamente pobre.

La prematura lesión de Haack, que se retiró con un tirón en pierna apenas a los diez minutos, privó a Gimnasia —quizás— del volante que podría haber serenado el juego y aportado claridad. Todo fue un ir y venir, con muchas imperfecciones y sin que existieran frente a los arcos situaciones de riesgo, con algunos intentos muy aislados pero carentes de peligro. El juego se centralizó en el medio campo y las escasas inquietudes ofensivas contenidas por dos defensas que aunque exhibieron fallas vieron facilitada su tarea. En esta parte Boca apareció cauteloso y especulativo, mientras Gimnasia sin orden en la mitad de la cancha y sin punteros capaces del desborde no llegó a inquietar.

En comparación con el tiempo inicial resultó más agradable el complemento porque se advirtió más empuje y decisión para tratar de llegar a los arcos, dentro de las falencias ya advertidas y del mediocre nivel técnico. Conviene señalar que Boca se animó algo más y que Gimnasia tuvo un poco más de claridad y penetración cuando Martín ingresó por Cano a los 15 minutos de esta parte. Sin embargo las jugadas que se presentaron en ambas áreas, con un margen apenas favorable a Boca, no fueron suficientes para quebrar la igualdad de un marcador que ya estaba escrito.

Gimnasia, con ausencias que se hacen sentir y elementos sin gravitación, como Cano y Moreno, entre otros, y Boca con una formación muy modesta, que pareció conformarse con el resultado, y con dos delanteros como Antonigni y Rossi que no repitieron recientes actuaciones, justificaron en el balance final del partido el cero a cero de ayer en el parque. En síntesis, reiteramos, solo alcanzó para que Boca llegue a la punta y Gimnasia siga igual: último.

JUGADO EN GIMNASIA Y ESGRIMA

GIMNASIA Y ESGRIMA (0): Oscar Espósito; Osvaldo Ernesto Mesa, Alberto Cayetano Guayama, Angel Mauricio Badía (Cap.) y Juan de Dios González; Julio César Di Meola, Oscar Enrique Haack (Raúl Omar Rogel) y Alberto Cano (Walter Hernán Martín); Ernesto Martín Miranda, Carlos Roberto Salguero e Ignacio Felipe Moreno.

DIRECTOR TECNICO: Jorge Julio.

BOCA JUNIORS (0): José Eduardo Villalón; Héctor Daniel Rodríguez, Enzo Ricardo Acosta, Juan Domingo Negrete y José Luis Lombardo; Juan José Donato (Omar Rafael Ponzianesi), Jorge Alberto Negrete y Jorge Daniel Siudmack (Cap.); Eduardo Mansilla (Hugo Narváez), Rubén Luis Antonigni y Omar Luis Rossi.

DIRECTOR TECNICO: Humberto Merlo.

ARBITRO: Orlando Vicente González.

JUECES DE LINEA: Oscar Emilio López y Rodolfo Diego Orquera.

PRELIMINAR DE 4ª DIVISION: Gimnasia y Esgrima 2, Boca Júniors 2.

RECAUDACION: $ 111.800.—

"Esto tiene que mejorar... y mucho"

—No nos podemos separar de Godoy Cruz... Ese sí que va a ser un clásico, cuando nos enfrentemos...

Las palabras del profesor Aníbal Julia, en el camarín de Gimnasia, tras el cero a cero con Boca, hicieron sonreír a varios. Y realmente es así, porque el "Lobo" sigue último con el "Expreso". Se advirtió en el cuarto una general conformidad con el resultado y el "Está bien, muchachos" de Jorge Julio rompió el silencio un par de veces. Apenas si hubo después un par de comentarios, en voz muy baja, mientras los dirigentes comenzaban a llegar al vestuario.

—Lo felicito por el debut... La congratulación que recibió del dirigente Luis Pescarmona hizo exclamar a Jorge Julio: "Esto va a mejorar. Tiene que mejorar... y mucho". Nos fuimos recordando la opinión de Badía: "El empate está bien.

Es una forma de salir de la mala". En el pasillo, ya cambiado, Haack repetía: "sufrí un tirón y me quedé en una pierna. No podía apoyar el pie".

En el otro camarín los muchachos ya estaban en las duchas. Cuando nos acercamos al "Quebracho" Acosta —buen trabajo— nos guiñó un ojo y comentó alegremente: "vieron, ya estamos en la punta. Quizás no jugamos bien, pero nos llevamos un punto de oro". Villalón reconocía: "Felizmente tuve poco trabajo. Apenas un par de centros por elevación". El técnico Merlo justificaba: "Tenemos una formación muy modesta. Que no nos pidan chiches porque estamos punteros. Sabemos lo que queremos y no podemos arriesgar". Y la opinión de un grupo de alegados en la puerta: "Con Hollman (no jugó a raíz de un desgarro) les ganábamos".

Di Meola y Salguero saltaron con intenciones de cabecear, pero Villalón, que abandonó resueltamente el arco, controló con seguridad. El arquero aparece semi tapado por Salguero. Gimnasia y Boca, en el parque, empataron a cero.

Metropolitano

River le ganó a Rácing y empate Boca - Independiente

(Información pág. 8)

RESULTADOS GENERALES

TORNEO METROPOLITANO - 11ª Fecha (Asociación del Fútbol Argentino)

ZONA "A"		ZONA "B"		INTERZONAL	
INDEPENDIENTE	1	RIVER PLATE	3	ARGENTINOS	2
BOCA JUNIORS	1	RACING CLUB	0	ALL BOYS	0
ATLANTA	0	SAN LORENZO (*)	2		
HURACAN	2	CHACARITA JUNIORS	0	RESULTADOS DE 1º "B" VALIDOS PARA EL PRODE	
BANFIELD	1	N. O. BOYS	1		
ROSARIO CENTRAL	3	TEMPERLEY	1	EL PORVENIR	3
SAN TELMO	2	GIMNASIA	2	DEF. BELGRANO	3
ESTUDIANTES	2	QUILMES	2	NUEVA CHICAGO	0
F. C. OESTE	6	UNION	0	LOS ANDES	2
COLON	3	VELEZ	1		

(*) Jugado el viernes.
(**) Jugado el sábado.

LIGA MENDOCINA

4ª FECHA

GODOY CRUZ (**)	2	MAIPU	3
INDEPENDIENTE	2	LUJAN	0
GUAYMALLEN	1	GIMNASIA	0
TALLERES	1	BOCA JUNIORS	0
ARGENTINOS	2	PALMIRA	0
SAN MARTIN	1	HURACAN	0

Maipú con toque y goles

Deportivo Maipú obtuvo su primer triunfo en el presente torneo de la Liga Mendocina al derrotar en forma justiciera a su similar de Luján Sport Club por tres tantos a cero.

La victoria de los "Cruzados" se basó en un buen trabajo de todas sus líneas, especialmente del medio campo, zona desde donde surgieron los mejores ataques realizados en el primer tiempo. Apenas comenzado el partido fue Luján quien impresionó favorablemente. Merced a la labor de Olmos por izquierda, consiguió una salida rápida y penetrante hasta las últimas filas de los locales.

La velocidad de los punteros "Granates" creó cierto peligro y de no mediar una excelente actuación del golero Bertolo, Luján pudo colocarse en ventaja.

Sin embargo bastó que el medio campo de Maipú comenzara a funcionar para restarle profundidad al visitante. Se juntaron Garro y Galeassi y cambió el partido.

Estos hombres desequilibraron el accionar de Luján y gestaron jugadas de real interés. Así se llegó a los 34m. en donde luego de una gran maniobra del cordobés Galeassi, el centrodelantero Laméndola venció con tiro cruzado a Amaya. Todavía no se acababan los festejos de la parcialidad local y Laméndola le devolvió el favor a Galeassi dejando sólo a este último, luego de sortear hasta el arquero. Con el marcador dos a cero a su favor, Maipú salió en el complemento a hacer la que sabe: tocarla cortita, en forma lenta, lateral, sin apresuramientos de ninguna especie. Cuenta para ello con hombres aptos y con dominio.

Ante este panorama, Luján no supo encontrar la solución. Se fue arriba en busca de Bertolo, pero chocó con una defensa firme y segura y además se expuso al claro contragolpe del local (vía Ferrari y Sperditti) que creó varias situaciones de riesgo.

Y llegó el tercero. Rechazo de Romano desde el fondo del área que toma en mitad de cancha el puntero Ferrari. Carrera por su lateral hasta el fondo, centro sobre la línea del córner y cabezazo a quemarropa de Sperdutti que la clavó en el ángulo. Se fue Garro lesionado. Antes había hecho lo mismo Guerrero en Luján. Las cosas no variaron. Maipú continuó en la suya y logró una clara victoria ante un conjunto "Granate" que quedó en deuda para la próxima ocasión.

JUGADO EN DEPORTIVO MAIPU

DEPORTIVO MAIPU (3): Luis Alberto Bertolo; Franco Aversa, Juan Carlos Romano (Cap.), Sixto Bernardo Alaniz y Hugo Marcelo Pereyra; Félix Eduardo Reveco, Alberto Isaías Garro (Mario Oscar Domínguez) y Raúl Oscar Galeassi; Carlos César Sperdutti, Vicente Rosario Laméndola y Alfredo Albino Ferrari.

DIRECTOR TECNICO: Bernardino Prado.

LUJAN SPORT CLUB (0): Raúl Amaya; Luis Alberto Carrasco (Luis Benegas), Juan Carlos Escudero (Cap.), Humberto Mattioli y Juan Ramón Florit; Atilio Civitillo, Marcelo Fernando Fredes y Hugo Olmos; Manuel Adrián Peralta, Juan Carlos Gutiérrez y Eduardo Alberto Guerrero (Oscar Roberto Caro).

DIRECTOR TECNICO: Orlando Vicente Garro.

LOS GOLES: En el primer tiempo, a los 34m. Laméndola y a los 40m. Galeassi. En el segundo tiempo, a los 24m. Sperdutti.

ARBITRO: Orlando Dionisio Moreira.

JUECES DE LINEA: Elías Morant y Héctor Agustín Bistocco.

PRELIMINAR DE 4ª DIVISION: Maipú 0, Luján 0.

RECAUDACION: $ 133.260.—

"La gente se fue contenta"

Primera victoria de Deportivo Maipú en el presente torneo de la Liga Mendocina de Fútbol y por ello gran festejo en el recinto de los "Cruzados" al término del partido.

El arquero Bertolo de gran actuación en el primer período nos dijo con inmensa alegría: "Creo que fue un partido parejo. Nosotros jugamos un gran primer tiempo y logramos dos goles. Con eso a favor, en el complemento no tuvimos problemas".

Ya cambiado y sentado sobre la camilla, Alberto Garro, nos comentó: "Tuve un pequeño tirón en la pierna izquierda y no quise arriesgarme. Creo que el triunfo fue justo".

Algunos simpatizantes ingresaron al camarín y felicitaban a sus jugadores por la victoria obtenida. Entre ellos también se encontraba un mendocino que se inició en el campo "Cruzado", Roque Avallay, que saludó a compañeros y gente amiga: "Estoy en Mendoza por unos días. Pronto vuelvo nuevamente a Buenos Aires".

Sobre un rincón los dos goleadores del primer tiempo, Laméndola y Galeassi, conversaban sobre el partido y nos expresaron: "Ganamos bien. Fue un buen partido y creo que la gente se fue contenta". Mientras que el cordobés comentó: "Nosotros veníamos con mala suerte. Hoy la tuvimos y gracias a Dios se nos dio. Especialmente para toda la gente de la comisión directiva que se porta tan bien. El triunfo fue merecido".

Mucho silencio en el vestuario "Granate". La mayoría no quería creer en el resultado y no había mucho para expresar. El volante Atilio Civitillo sintetizó de esta manera el encuentro: "Jugamos un buen primer tiempo. Pese a ello Maipú consiguió los goles y nosotros perdimos algunos. En el complemento nos perdimos un poco. Mala suerte".

Los dos primeros goles de Maipú. Arriba, Mattioli va en busca de la pelota, mientras Sperdutti trata de alcanzar al goleador Laméndola. Abajo, momento preciso en que el cordobés Galeassi despide el zurdazo ante el cierre de Benegas. Más atrás, observa Reveco.

Palmira y Huracán, al cero

Dante Lante Luis Garro, fuera de foco, envía hacia atrás, que no pundo contener Carlos Osvaldo Camargo ante la peligrosa entrada de Héctor Alfredo Millicay.

Atlético Palmira y Huracán Las Heras, igualaron cero a cero en un partido técnicamente pobre.

En el comienzo Palmira pareció tener más aplomo y un mejor ordenamiento en el campo de juego. Sin embargo pese a tener por más tiempo la pelota en su poder, le costó acercarse con algún riesgo hasta el marco defendido por Martínez.

Los "Jarilleros" no expusieron variante en materia ofensiva. Apeló siempre a las pelotas aéreas y en muy pocas veces pudo sorprender a la firme defensa del "Globito".

Sólo por momentos apeló al tiro de media distancia, y fue justamente Víctor Molina, quien desde el borde del área, remató en forma violenta, pero Martínez, muy atento con gran esfuerzo desvió al corner.

Huracán abloqueló mucha gente en su extrema defensa, ajustándose a un plan de neto corte defensivo, regalando la zona del medio campo y apelando al contragolpe, cuando podía, mediante la búsqueda de sus dos punteros. Fue así como recién sobre los 20 minutos anotamos el primer tiro directo sobre la valla de Palmira. Una buena jugada que inició Dante Garro, culminó con un fuerte remate de Millicay, que Camargo contuvo sin mayor apremio.

Cuando corrían 30 minutos Meyer fue expulsado del campo de juego, por agresión a Millicay. Palmira tuvo que apelar, al primer cambio. Ingresó Oscar Molina en la defensa y resignó a un atacante, Mario Rodríguez. Huracán aprovechó la circunstancia y reemplazó a Martinelli que jugaba de puntero retrasado, y buscó el Garbuio mayor penetración. Con el correr de los minutos, Palmira continuó dominando las acciones, pero le faltó orden y claridad para poder vulnerar la firme defensa de Huracán.

En la etapa complementaria, Palmira a pesar de tener un hombre menos, se lanzó en forma decidida al ataque, y a punto estuvo de quebrar la paridad, cuando un tiro de Costantini pegó en el poste mientras la chance de Martínez era nula. Posteriormente, salió lesionado Estrada en el conjunto local, pero en ningún momento se notó la diferencia numérica que había en el campo.

Huracán fiel a su juego conservador, dejó correr los minutos, conformándose con el resultado. Sólo por momentos la habilidad de Garro intentó llevar algún peligro, pero su ofensiva fracasó en cada uno de los intentos.

"Los dos jugamos a no perder"

En el vestuario de Atlético Palmira pudimos apreciar la satisfacción por el empate logrado, teniendo en cuenta que el conjunto "Jarillero" debió jugar con diez hombres desde la mitad del primer tiempo. Una satisfacción sin grandes muestras de alegría, pero muy positiva por las felicitaciones que se le brindaron a cada uno de los jugadores.

Sentado en la mesa de masajes, abordamos a Gerardo Rufino Molina, de buen desempeño en la defensa de Palmira, quien nos dejó su opinión: "la verdad que no tuvimos suerte, nosotros a pesar de jugar con un hombre menos, supimos llegar con mayor peligro. Ellos se juntaron bien en el fondo, mostrando desde el comienzo un plan defensivo. Al final se les dio".

En un rincón del vestuario el capitán Carlos Eduardo Camargo nos dijo: "un partido muy disputado, donde hubo poca claridad. Nosotros demostramos tener una buena preparación física".

Cuando nos retirábamos del camarín, pudimos observar, al señor Raúl Moral preparador físico de Palmira, cómo explicaba los motivos de la resistencia que mostró todo el equipo a lo largo de los 90 minutos de juego.

En el vestuario de Huracán Las Heras, reinaba un conformismo general por el punto logrado en el reducto "Jarillero". Requerimos la opinión de Rafael Giardini, quien se expresó así: "nosotros buscamos el resultado y lo conseguimos". A su costado Dante Luis Garro manifestó: "Los dos equipos jugamos a no perder". También Giardini tuvo condolencias del plantel para Jorge Pacheco, por el fallecimiento de su padre.

JUGADO EN ATLETICO PALMIRA

ATLETICO PALMIRA (0): Carlos Eduardo Camargo (Cap.); Marcelo Eugenio Fuentes, (Carlos Horacio Bartolucci), Gerardo Rufino Molina, Carlos Alberto Meyer y Armando Rodolfo Olivera; Víctor Hugo Molina, Enrique Alberto González y Osvaldo Rubén Clavero; Alberto César Costantini, Walter Daniel Cruz y Mario Francisco Rodríguez (Oscar César Molina).

DIRECTOR TECNICO: Sergio Abel Vázquez.

HURACAN LAS HERAS (0): Félix Martínez; Rafael Giardini (Cap.), Jorge Molina, Juan Carlos Tejada y José Arnaldo Cáceres; Alberto Julián Martínez, Roberto Hipólito Puebla (Emilio Francisco López y Dante Luis Garro; Francisco Caballero, Héctor Alfredo Millicay y Carlos Martinelli (Carlos Rubén Garbuio).

DIRECTOR TECNICO: Miguel Angel Converti.

ARBITRO: Humberto Marcianessi.

JUECES DE LINEA: José Orlando Rodríguez y Jorge Salinas.

PRELIMINAR DE 4ª DIVISION: Palmira 1, Huracán 1.

RECAUDACION: $ 77.640.

GOLEADORES

Palavecino (I)	
Monardes (SM)	
Salguero (GyE)	
Hollman (BJ)	
Molina (I)	
Chacón (P)	
Márquez (SM)	
Sosa (Gllén.)	
Solorza (A)	

Liga Mendocina de Fútbol

CUARTA DIVISION

POSICIONES - 4ª Fecha

EQUIPOS	J.	G.	E.	P.	Gf.	Gc.	Ps.
ARGENTINO	4	4	-	-	18	4	8
INDEPENDIENTE	4	4	-	-	12	5	8
GIMNASIA Y ESGRIMA	4	2	1	1	9	6	5
ANDES TALLERES	4	2	1	1	9	11	5
BOCA JUNIORS	4	1	2	1	7	5	4
GUAYMALLEN	4	1	1	2	8	10	3
MAIPU	4	1	1	2	7	10	3
PALMIRA	4	1	1	2	6	9	3
HURACAN LAS HERAS	4	-	3	-	6	8	3
GODOY CRUZ	4	1	1	2	4	6	3
LUJAN	4	-	2	2	4	8	2
SAN MARTIN	4	-	1	3	4	10	1

Las cuartas

Gimnasia y Esgrima (2): O. Orlando; V. Astudillo, R. Luppo, J. Guzzo y C. Esquivel; R. Gulli, M. Funes y R. Estrada; D. Moya, R. Alberti y J. Calire.

Boca Júniors (2): J. González; H. Coria, P. Vallejo, D. Arias y G. Páez; P. Bressán, J. Domínguez y H. García; J. Sosa, D. Muñoz y M. Olivares.

Los goles: Moya y Calire para Gimnasia. Bressan (2) para Boca.

Arbitro: Argentino Alcaraz.

* * *

Maipú (0): J. Scavoletto (M. Manzotti); J. Sino, H. Lofvall, R. Calderón y R. Fernández; J. Scro (N. Alaníz), J. Tejada y C. Pérez (R. Pieranni); L. Vázquez, H. Padovani y M. Farías (A. Torres).

Luján (0): J. Muñoz; D. Di Césare, A. Morán, R. Díaz (. Arregui) y R. Agüero; J. Quinteros, R. Tácomo y J. Quevedo; J. Gómez (C. González), R. Mobio y H. Otero.

Arbitro: Héctor Oliva.

* * *

Palmira (1): H. García; V. Cuesta, H. Ponce, J. Kaila y B. Arce; C. Castro, V. Sevilla y R. Videla; H. Suárez, R. Cartellone y J. Cabrillana.

Huracán Las Heras (1): R. González; L. Torres, V. Blanco, F. Funes y V. Puebla; O. Rodríguez, M. Teruel y A. Torrecilla; J. Sendra, A. Cortez y F. Macri.

Los goles: Sevilla para Palmira y Cortez para Huracán.

Arbitro: Duilio Tello.

* * *

Guaymallén (1): J. Giacomelli; P. Benavente, D. Guzmán, J. Marasco y R. Altamirano; J. Ramos, M. Moreno y G. González; J. Juárez, C. Lucero y M. Bustos.

Andes Talleres (1): E. Hoyos; H. Patrizio, J. Torres, S. Moyano y F. Espada; J. Orrego, J. Fernández y J. Maza; J. Elespe, D. Merino y E. Sarmiento.

Los goles: Lucero el de Guaymallén y Maza el de Talleres.

Arbitro: Lorenzo Echenique.

* * *

Argentino (4): J. Lencinas; C. Gutiérrez, O. Maza, A. Morales, J. Ferraro, J. Paratore, N. García, E. Rudavetz, R. Moyano, R. Aguirre y G. Gauna.

San Martín (0): R. Araujo; H. Peralta, S. Videla, O. Sáez, A. Martínez, A. Fanín, J. Cano, L. Capadona; J. Simen, V. Fernández y A. Castillo.

Los goles: Paratore, Rudavetz, Aguirre y Gauna.

Arbitro: Rodolfo Muñoz.

Hablan los Técnicos

Abel Domingo Sklate

Jorge Julio (Gimnasia y Esgrima): "El partido fue malo, muy malo. Gimnasia jugó con mucha desesperación, por la responsabilidad que existe de alcanzar un triunfo. La lesión de Haack nos perjudicó y para colmo de males sucedió apenas empezó el partido. No se puede negar que hay voluntad, deseos en los muchachos para quebrar la mala racha. Por lo pronto se alcanzó un empate. Cuando vuelvan Vicino, Ibáñez y Genolet el equipo rendirá mucho más".

Humberto Merlo (Boca Júniors): "Reconozco que el partido dejó que desear. No digo que fue totalmente malo, señalaría que fue regular. No hay que olvidar que Gimnasia necesita puntos y por eso sabíamos que iba a resultar difícil. Boca posee una formación modesta, pero sobra entusiasmo y voluntad. Lo importante es que hemos alcanzado la punta y continuamos invictos. Todos los partidos serán muy duros para nosotros de ahora en más".

* * *

Aroldo Darío Cortenova (Guaymallén): "Entiendo que Guaymallén mereció ganar el partido. Si bien es cierto que en algunos momentos de su dominio en el primer tiempo no supo definir, es indudable que fue más equipo y tuvo las mayores oportunidades de concretar".

Francisco Manuel Ontiveros (Andes Talleres): "Conforme con el resultado final. Tuve que hacer muchas modificaciones en el equipo a raíz de lesiones y suspensiones de algunos jugadores. De todas maneras, pienso que mis jugadores cumplieron y nos llevamos un punto importante".

* * *

Bernardino Prado (Maipú). —"Muy contento por este primer triunfo. Pienso que se jugó en forma aceptable, especialmente en el primer período. En el complemento, el equipo salió con mayor tranquilidad por el marcador a favor y las cosas se facilitaron. Espero que se continúe con el mismo rendimiento".

Orlando Vicente Garro (Luján). — "Parece increíble! Tuvimos muchas oportunidades de gol y no pudimos hacer ninguno. Maipú aprovechó bien sus oportunidades en el primer tiempo. ¿Qué otra cosa se puede decir en una tarde como esta?"

* * *

Abel Domingo Sklate (Argentino). — "Gran triunfo de Argentino, debido a que durante el partido controló las acciones y tuvo varias situaciones de gol. San Martín fue un digno rival, que no bajó los brazos en ningún instante. Lo mejor de Argentino fue la producción del primer tiempo".

Mario Lorenzo Santamarina (San Martín). — "Si bien el equipo no rindió como lo venía haciendo, pienso que hicimos mérito para obtener la igualdad. En el segundo tiempo mejoramos mucho, pero nos faltó gol. Hicimos con

Humberto Merlo

ágiles y tienen un buen equipo. Una derrota no es perder la guerra".

* * *

Sergio Abel Vázquez (Palmira). — "Muy conforme con el rendimiento de todos. No tenemos que olvidar que jugamos después de los 30 minutos del primer tiempo con un hombre menos. Huracán realizó un plan netamente conservador. De todos modos, de haber un ganador, ese tuvo que ser Palmira".

Miguel Angel Converti (Huracán Las Heras). — "Nosotros planificamos el partido en forma defensiva. Creo que a pesar de la diferencia numérica, no supimos soltarnos. Pienso que el medio campo no estuvo bien. Estoy conforme con el resultado final, no debemos olvidar que Palmira fue un rival difícil".

Calificación de los árbitros

1ª División

Domingo Médico	8
Orlando González	8
Humberto Marcianessi	8
Gabino Rossi	8
Ernesto Antiga	6
Orlando Moreira	5

Liga Mendocina de Fútbol

PRIMERA DIVISION "A"

POSICIONES - 4ª Fecha

EQUIPOS	J.	G.	E.	P.	Gf.	Gc.	Ps.
INDEPENDIENTE	4	2	2	-	9	5	6
SAN MARTIN	4	3	-	1	9	6	6
BOCA JUNIORS	4	2	2	-	6	2	6
ARGENTINO	4	2	2	-	4	2	6
GUAYMALLEN	4	1	3	-	4	3	5
HURACAN LAS HERAS	4	-	4	-	3	3	4
PALMIRA	4	1	2	1	2	2	4
MAIPU	4	1	1	2	5	5	3
LUJAN	4	1	1	2	4	7	3
ANDES TALLERES	4	-	3	1	2	4	3
GODOY CRUZ	4	-	1	3	4	7	1
GIMNASIA Y ESGRIMA	4	-	1	3	4	10	1

Próxima fecha: (5ª). - Andes Talleres vs. Palmira, Huracán vs. Gimnasia, Boca vs. Maipú, Luján vs. Godoy Cruz, Independiente vs. Argentino, San Martín vs. Guaymallén.

RIGAR'S
CAMISAS Y PANTALONES
SAN MARTIN 1445 - MZA.
CREDITOS 3-5 y 8 CUOTAS

Análisis Individual

GIMNASIA Y ESGRIMA	
O. Espósito	6
O. Mesa	5
A. Guayama	6
A. Badía	7
J. González	4
J. Di Meola	4
O. Haack	(-)
A. Cano	3
E. Miranda	4
C. Salguero	5
F. Moreno	3
R. Rogel	4
W. Martín	6

BOCA JUNIORS	
J. Villalón	7
H. Rodríguez	5
E. Acosta	8
J. D. Negrete	6
J. Lombardo	6
J. Donato	5
J. A. Negrete	4
D. Siudmack	5
E. Mansilla	4
R. Antonigni	5
O. Rossi	4
O. Poncianesi	(-)
H. Narváez	(-)

MAIPU	
L. Bertolo	8
F. Aversa	6
J. Romano	7
S. Alaniz	6
H. Pereyra	6
F. Reveco	6
A. Garro	6
R. Galeassi	7
C. Sperdutti	6
V. Laméndola	7
A. Ferrari	8
M. Domínguez	5

LUJAN	
R. Amaya	5
L. Carrasco	(-)
J. Escudero	5
H. Mattioli	5
J. Florit	4
A. Civitillo	6
F. Fredes	5
H. Olmos	6
M. Peralta	5
J. Gutiérrez	5
E. Guerrero	4
L. Benegas	5
O. Caro	4

GUAYMALLEN	
P. Agraín	6
C. Amieva	6
R. Rodríguez	6
M. Cornejo	8
R. Flores	6
O. Sartorio	7
J. Olguín	6
J. Santana	5
V. Barrera	4
J. Sosa	7
L. Ruiz	6
J. Lira	6
P. Bordón	5

ANDES TALLERES	
F. Gavasci	8
D. Giuberti	5
J. Catáneo	6
J. Orrego	6
O. Gómez	5
G. Araya	5
I. Salamunovich	6
J. Cuevas	5
O. Elvira	6
A. Deiber	7
R. López	5
H. Bayón	6
J. Bissón	5

PALMIRA	
C. Camargo	7
M. Fuentes	7
G. Molina	8
C. Meyer	3
A. Olivera	7
V. Molina	5
E. González	4
O. Civalero	5
A. Constantini	4
W. Cruz	4
M. Rodríguez	3
O. Molina	6
C. Bartolucci	6

HURACAN	
F. Martínez	6
R. Giardini	7
J. Molina	7
J. Tejada	6
J. Cáceres	5
A. Martínez	4
R. Puebla	4
D. Garro	8
F. Cavallero	3
H. Millicay	4
C. Martinelli	3
C. Garbuio	3
E. López	4

Raúl Rodolfo Zolorza

ARGENTINO	
N. Ugliardi	6
J. Ruiz	6
E. Marlia	8
J. Pacheco	7
R. García	7
P. Fernández	6
R. Zolorza	9
H. Suárez	8
F. Ibáñez	6
A. Molina	7
M. Valdez	7
A. Montalto	(-)
E. Pérez	(-)

SAN MARTIN	
R. Tamagnone	5
J. Chacón	5
R. Zuvialde	6
G. Dubrowszczyck	6
S. Marillack	5
M. Astrada	5
O. Mosconi	7
L. Márquez	6
J. Arrieta	3
J. Herrera	4
R. Guidone	4
M. Soria	3
F. Monárdez	5

Fecha a fecha, los cronistas de LOS ANDES califican objetivamente la actuación individual de cada uno de los jugadores. Para ello, se tiene en cuenta la siguiente escala de calificación: 1 y 2, muy mal; 3 y 4, mal; 5 y 6, regular; 7 y 8, bueno; 9, muy bueno; y 10, excelente, sin fallas. (-): Sin calificación por haber jugado pocos minutos.

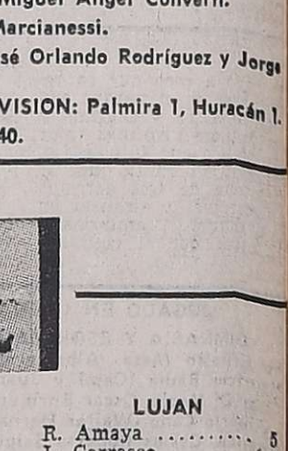

Enzo Ricardo Acosta

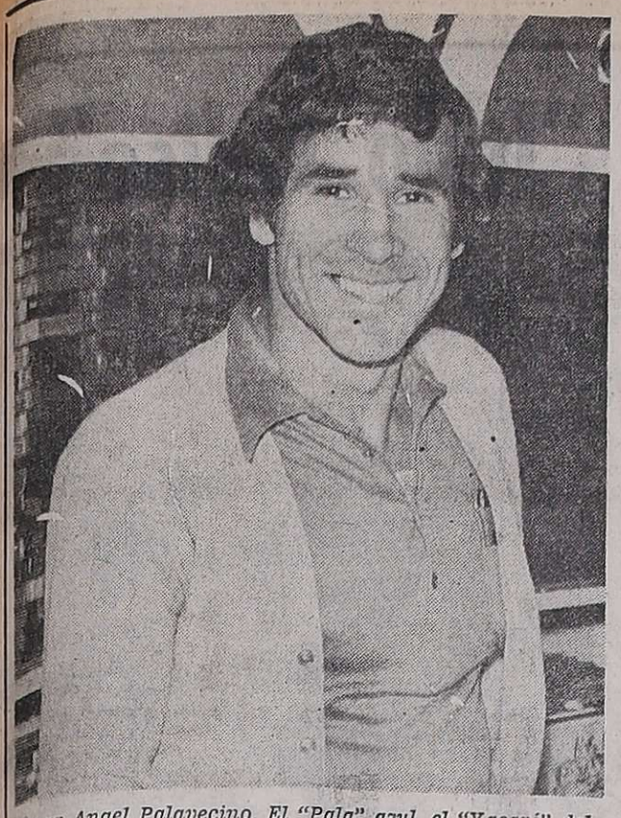

Oscar Angel Palavecino. El "Pala" azul, el "Yacaré" del parque. Imparable, demoledor, goleador. Hace rato que anda bien y el sábado fue el mejor. Es el 7 que "mata".

EL MEJOR DEL SABADO

Palavecino: el siete que "mata"

En la cancha es un volcán... En la vida un río manso... La dureza de su rostro deja paso a una ancha y abierta sonrisa después del calor del partido. Entonces el "Pala" azul, el "Yacaré" del parque gana por afecto, por cordialidad. Y en el relato trasmite una sensación de quietud. Porque la suya es una imagen de sosiego, de tranquilidad, de calma. Allí es un río manso...

En la cancha, a la hora de la verdad, está el otro Oscar Angel Palavecino, el siete que no perdona y que destroza todas las redes que se oponen a su paso. El delantero que gana por sus piques, por su habilidad, por su fuerza, por su empuje y sus goles. Allí es un volcán...

Hace rato que anda bien, desde el Nacional del año pasado cuando se puso sobre el pecho los colores del "Lobo" blanquinegro. Ahí fue que apareció el verdadero Palavecino, el que Independiente Rivadavia trajo a comienzos del 75 desde Chaco For Ever, cuando el dirigente Adolfo Restiffo viajó más de tres mil kilómetros para traer "a un puntero que asombra al país...". El 75 juntó buenas y malas. Muchas tardes para el recuerdo, pero también otras en que las cosas no salían como él y la hinchada querían.

Ese Nacional con Gimnasia lo puso otra vez en la vidriera. Y ahí está ahora, en el ataque "Azul", más peligroso que nunca, tan goleador como siempre. Lleno de fe, con una confianza que desborda todos sus poros y que contrae sus músculos. Imparable, veloz, astuto. Como el sábado, en la "Bodega" de Tomba, cuando destrozó los planes defensivos del "Expreso" y ganó toda la tarde. "Yacaré" se hizo aplaudir por propios y extraños, porque hasta los hinchas "Bodegueros" reconocieron: "Qué bien anda Palavecino...".

Por eso fue el "Mejor del Sábado", como si el encuentro de ese mismo día en horas de la mañana con LOS ANDES, junto al "Puma" Molina y Lugo, hubiera sido una preemoción. Es que después del dos a dos, que dejó cierta desazón en las filas "Azules", volvimos a buscarlo. Para charlar otra vez. Así.

—Ahora sí que puedo decir que estoy en mi mejor nivel. Quizás el año pasado pagué el derecho de piso, cuando tuve un bajón que ni yo mismo podía explicar. Ahora, felizmente, todo es distinto, porque estoy rindiendo como en Chaco For Ever, club donde dejé grandes recuerdos. Tengo que reconocer que fue muy importante para mí el paso por Gimnasia y Esgrima, en el Nacional del año pasado. Pienso que ahí me recuperé. Volví a tener confianza. Yo soy de Independiente, pero no me olvido del trato que recibí en el "Lobo". Y lo que es el fútbol, les hice tres goles en el clásico.

Después conversamos del partido con Godoy Cruz, de su actuación, del futuro del equipo.

—Fue muy duro el enfrentamiento con el "Eppreso". La pena es que el partido se complicó para nosotros después de un dos a cero que nos dio tranquilidad. De mi actuación estoy conforme, principalmente porque sigo en el gol. Además porque las cosas me salieron bastante bien y tuve la suerte de desbordar un par de veces. Yo al equipo lo veo bien parado en la cancha y con un gran potencial. Entre amistosos, el "Vendimia" y el oficial, llevamos 15 partidos sin perder. La última vez fue con Boca Júniors de Buenos Aires, cuando nos derrotó por 5 a 1. Y el empate con Godoy Cruz no puede ni debe desmoralizarnos, pese a la expulsión de Carlovich, pese al dos a dos final, porque fue realmente muy duro. Yo ahora estoy conforme y sólo espero seguir así.

En la cancha es un volcán. En la vida un río manso. Fuerte, de rostro serio en el campo, donde no perdona. En el diálogo cordial, amable, silencioso, con una permanente sonrisa. Así es Oscar Angel Palavecino, el "Pala" azul, el "Yacaré" del parque.

Rivadavia

Copa "San Roque"

RIVADAVIA. — Se jugaron los partidos semifinales de la "Copa San Roque". Vencieron Juventud Unida de La Paz y Tres Acequias y ahora serán los que definirán el torneo.

Síntesis

Cancha: Central Rivadavia.

Juventud Unida de La Paz (2): C. Sosa; R. Roldán, H. Alvarez, J. C. Mercado y M. Ubieta; M. Baigorria, C. Cerioni y J. Pierro; P. Gurlino, J. Giménez y S. Rosales.

Tromel (1): R. Bizzioli; E. Tello, M. Talquenca, R. Castro y H. Pérez; D. Bizzioli, H. Sosa y O. Pérez; J. A. Alvarez, G. Chavez y A. A. Oviedo.

Los goles: Petro y Tello en auto gol) para Juventud Unida. H. Sosa para Tromel.

Arbitro: Luis D'Amico.
Recaudación: $ 10.250,—.

Tres Acequias (6): J. Ambrosio; R. Luján, M. Martínez, M. Reyes y J. C. Chirino; F. Brione V. M. Albino y L. Echegaray (J. Jofré); J. Montiero, F. Brione y R. Zabala.

Racing (5): O. Villalón; L. Olivera, D. Zabala, A. Sachiz y A. Vargas; E. Altamirano, O. Villegas y A. Velázquez; A. Moreno, R. Vargas y D. Martínez.

Los goles: Albino (2), Martínez, Brione, Zabala y Jofré para Tres Acequias; Villegas, Moreno, Altamirano, Vargas y Martínez para Racing.

Arbitro: José Luis López.
Recaudación: $ 10.600.

El básquetbol de primera "C" sigue mañana

Se disputará mañana la cuarta fecha de la segunda rueda del torneo de básquetbol de primera "C".

Los partidos son los siguientes: Godoy Cruz vs. Juventud Mendocina; Independiente vs. Huracán; Independiente Rivadavia vs. Jorge Newbery; Atlético Palmira vs. Honor y Patria.

Los encuentros de reserva comenzarán a las 19.45 y los de primera "C" a las 21, con la excepción del mencionado en último término que se iniciará a las 20 y 21.15, respectivamente.

Automovilismo

C. Manzano abrió la temporada de TC

Se llevó a cabo ayer en el autódromo "Los Barrancos" la primera reunión mecánica, que otorga puntos para los campeonatos zonales de las respectivas categorías.

En la oportunidad estuvo en disputa el "Gran premio Fiat Barrancos - Mundial 1978", cuya organización estuvo a cargo de la Asociación Mendocina de Automovilismo.

Una importante cantidad público se dio cita en los contornos del circuito, aprovechando como es sabido, las características del terreno como improvisadas tribunas.

Si bien es cierto, que en las distintas categorías se notaron ausencias de cierta relevancia, eso no fue motivo para que la disputa de las competencias carecieran de atractivo y despertaran el entusiasmo de la multitud. Esta circunstancia dio pie para que se realizara una variación en el programa, precisamente en la prueba de Turismo Carretera Cuyano, que estaba anunciada a realizarse en dos series de 5 vueltas y un final a 15 y en definitiva se resolvió efectuar 2 series de 10 vueltas y clasificar finalmente a los competidores por suma de tiempos.

Turismo Cafetera hasta modelo 1927

Exactamente a las 15.10 se bajó la bandera a estos pintorescos bólidos, que reunión tras reunión aportan con su presencia, el entusiasmo y esfuerzo netamente tallerista.

La disputa de esta prueba se cumplió a 8 vueltas y del primer momento tomó decididamente la punta Roberto De Biassio, al comando de su prolijo Fort T. Estéril fue el esfuerzo de Orlando Casale, Carlos Fantasía y Pedro Vargas por despojarlo de la posición de privilegio, a lo largo del recorrido y así fue como, entre la algarabía de sus parciales, cruzó la meta en primer lugar. Casale, Fantasía, Vargas y Manuel López lo siguieron en ese orden.

Turismo Especial Clase "A"

14 máquinas se dieron cita en el punto de partida de esta competencia, en la que los competidores debieron girar 8 veces al circuito.

Con el banderazo de partida, picó en punta el Renault Gordini de Juan González, lugar que resignó en la segunda pasada ante el empuje y buen manejo de Raúl Parra que mantuvo el liderazgo hasta cumplirse la quinta vuelta, en que su máquina empezó a mermar su rendimiento, permitiendo con ello que el andar parejo de Víctor Fusco rebasara su línea y se adueñara de la punta. Tampoco pudo Parra soportar la embestida de Juan González, que sobre la misma línea de sentencia le arrebató la segunda colocación. Así se consagró, como justo ganador, Víctor Fusco, seguido por González y Parra.

Turismo Cafeteras hasta modelo 1933

Con un nutrido lote de 13 competidores se bajó la bandera de partida de esta especialidad.

Una vez más el campeón de la categoría, Félix Chogri siempre al comando de su bien preparado Plymouth, dando muestras de su identificación con el trazado del circuito, tomó el control de la prueba y por momentos regulando la marcha se impuso al finalizar el recorrido de las 8 vueltas. Segundo y sobre la raya logró clasificarse Pedro Vargas con su Dodge, que por presentación es la "niña bonita" de la categoría. Tercero, por muy poco se ubicó José L. Festino.

Turismo Especial Clase "B"

Tan solo 9 máquinas presentó este categoría, que para permitir la participación de mayor cantidad de máquinas se amplió el margen de la cilindrada hasta 1.500 cc.

Con la bandera argentina agitada partió en busca de la punta el palmirense Roberto Patti, al comando de su Fiat IAVA. Fue estéril el empuje del chileno Juan Fernández y de Roberto Cantú para arrebatarle a Patti la privilegiada ubicación de líder. Luego de recorrer 8 veces el circuito Patti cruzó victorioso la línea de sentencia, seguido por el regular Raúl Cantú, Juan Fernández, Juan Carlos Rodríguez y el chileno "Rojo Trapal".

Fórmula 4

Una de las pruebas más esperadas de la reunión. Estaba anunciada la participación de Carmelo Campeone con un coche totalmente hecho en nuestra provincia.

Inconvenientes para obtener una preparación mecánica óptima, impidieron que el mencionado volante se hiciera presente en el punto de partida, privando de uno de los atractivos a la prueba. La otra ausencia lamentable fue la de Juan Manuel Basco, el que debía pilotear una máquina que perteneciera a Kissling.

En otro orden de cosas, es digno de comentar que esta prueba estuvo a punto de no concretarse y la solución surgió en manos del presidente de la Federación Chilena de Automovilismo en visita no anunciada, que presentó las licencias internacionales de los pilotos trasandinos, en definitiva los únicos integrantes del lote que se presento en el punto de partida.

El primer puesto de esta prueba correspondió a Juan Carlos Silva, con un medio mecánico que es una verdadera joya en la categoría, seguido por Kurt Horta —verdadero as del motocross— y por Juan Carlos Ridolfi.

La escasa cantidad de participantes, solamente largaron 5 maquinas, le quitó brillo al espectáculo, pero a no dudar que de haberse contado con una mayor cantidad de pilotos hubiese sido una de las pruebas de mayor atractivo del festival.

A pocos metros de la partida de la primera serie de Turismo Carretera Cuyano, el lote de competidores es encabezado por Carlos Zocco y Antonio Sánchez, seguidos por Oscar Colombo, Carlos Manzano y Enio Calzetti.

Turismo Carretera Cuyano

El plato fuerte de la jornada. Pese a las ausencias, entre ellas la del campeón Ricardo Blengini, Cifuentes, Oscar Pennachio y otros, la categoría sigue siendo la de mayor atracción.

Debido a las bajas producidas se dispuso la realización de 2 baterías a 10 vueltas y clasificar por suma de tiempos. En la primera de ellas, picó en busca de la delantera Carlos Zocco, seguido por Manzano, Enio Calzetti y Oscar Colombo.

El Chevrolet negro logró mantenerse como líder de la competencia hasta la cuarta vuelta, donde el avasallante ritmo impuesto por Carlos Manuel Manzano, con su Numa tomó la delantera para no abandonarla hasta encontrar la bandera a cuadros. La buena actuación de Carlos Zocco, le permitió obtener un honroso segundo puesto. A continuación se ubicaron Colombo, Antonio Sánchez, Enio Calzetti y Luis Blas, conduciendo la máquina que habitualmente tripula "Federico Lettera".

En la segunda serie, se repitió el desarrollo de la anterior. Zocco tomó decididamente la punta y se mantuvo hasta la cuarta vuelta. Manzano volvió a lucir su capacidad conductiva y el excelente estado de preparación de su máquina y se adueñó del liderazgo. Una reacción de Zocco hizo que rebasara la línea de marcha de Manzano y punteara en la sexta y séptima vuelta, entonces si Manzano recuperó la punta, para no dejarla hasta el final. En tercer lugar se clasificó Sánchez seguido por Calzetti, Colombo y Mazzeo.

La suma de tiempos dio finalmente como ganador a Manzano, seguido por Zocco.

Resultados generales

Fórmula 4: 1º) coche Nº 1, Juan A. Silva con Renault 9m. 2s. 9|10; 2º) Nº 14, Kurt Horta en 9m. 3s. 3|10; 3º) Nº 16, Jorge Sánchez en 9m. 5s. 2|10, todos con 8 vueltas, y 4º) Nc 51, Juan Carlos Ridolfi, este efectuó solo cuatro vuelta.

Turismo especial "A": 1º) Víctor Fusco con Renault en 12m.29s.; 2º) Juan González con Gordini en 12m.35s.; 3º) Raúl Parra con Gordini en 12m.35s.1|10; 4º) Ronaldo Chirotti con Renault en 12m. 49s.; todos los nombrados con nueve vueltas; 5º) Héctor Lloret con Gordini en 12m. 5s.; 6º) Jorge Catana con 13 m.4s., y 7º) Aldo Palmeiro con Fiat 600 en 13m.7s., todos con 8 vueltas. El promedio del ganador fue de 99 km. 104m.

Turismo especial "B": 1º) el coche Nº 19 conducido por Roberto Patti con IAVA 128 en 10m.56s.5|10, con un promedio de 125 kilómetros 629 metros; 2º) Nº 69, de Roberto Cantú con IAVA 1500 en 11 m.3s.8|10; 3º) Nº 24 de Juan Fernández con IAVA 1.300 de Chile, con 11m.19s8|10; 4º) Nº 4, Juan C. Ros en 11m.50s., todos con ocho vueltas; 5º) Nº 8, Antonio Sánchez con Huayra, en 11m. 7s. 4|10; 5º Nº 6 de Enio Calzetti con Torino en 11m. 10s. con 9 vueltas; 7º Nº 11 Luis Blas con Peugeot 504, en 10m. 15s. 9|10 con 9 vueltas. El promedio del ganador fue de 135 kilómetros 585 metros. El récord de vuelta, correspondió en la quinta a Carlos Manzano en 59s. 6|10 a un promedio de 138 kilómetros 385 metros.

Segunda serie: 1º Carlos Manzano con 10m. 17s. 2|10; 2º Carlos Zocco con 10m. 18s. 3º Antonio Sánchez en 10m. 32s. 3|10; 4º Enio Calzetti en 10m. 53s. 1|10; 5º Oscar Colombo en 11m. 5s. 7|10 y 8º el coche Nº 9 Carlos Mazzeo en 11m. 5s. 8|10. El promedio del ganador fue de 133 kilómetros 629 metros.

Clasificación general de la prueba de Turismo Carretera: 1º el coche Nº 27 de Carlos Manzano con 20 minutos 25 segundos 5|10, con un promedio general de 134 kilómetros. El récord de vuelta. fue en la primera serie, quinta vuelta en 59s. 6|10 con promedio de 138 kilómetros 385 metros. 2º Carlos Zocco con un tiempo de 20 minutos 38 segundos 6|10; 3º Antonio Sánchez de Tunuyán en 21m. 17s. 2|10; 4º Oscar Colombo en 21m. 40s. 3|10; 5º Enio Calzetti en 22m. 00s. 5|10. 6º el coche Nº 9 de Carlos Mazzeo con 21m. 20s. 7|10, con 19 vuelta; 7º Luis Blas en 20 m. 9s. 2|10 con 18 vueltas y C. Perrota se ubicó en el octavo puesto con un tiempo de 21m. 25s. 9|10 para 18 vueltas.

Turismo Carretera: Esta competencia se disputó en dos series de 10 vueltas cada una, computándose la clasificación general con la suma de tiempos de ambas.

Primera serie: 1º el coche Nº 27 conducido por Carlos Manzano con Numa Tornado con un tiempo de 10m. 8s. 3|10; 2º Nº 3 Carlos Zocco con Chevrolet en 10m. 19s. 6|10; 3º Oscar Colombo con el auto Nº 7, Chevrolet 250 con un tiempo de 10m. 44s. 0|10; 4º Nº 33 "Rojo Trapal" con IAVA 1.300 en 12m.2s.1|10 con 7 vueltas y 6º Nº 71, Juan García, con 6 vueltas, sin tiempo suministrado.

Turismo Cafetera 1927: 1º coche nº 10, conducido por Roberto De Biassio con Ford "T" en 9 minutos 17 segundos 1|10, con un promedio de 101 kilómetros 979 metros; 2º 2º Nº 16, Orlando Casalo con Ford "T" en 9m. 25s. 1|10; 3º Carlos Fantasía con Ford "A" en 9m. 37s. 6|10; 4º nº Pedro Vargas con Dodge en 9m. 51s. 7|10, todos los nombrados cumplieron 9 vueltas; 5º Manuel López con Ford "T" en 9m. 55s. 6|10 con 8 vueltas; 6º Jorge De Biassio con Ford "T" en 10m. 23s. 7|10 con 7 vueltas y 7, nº 31, Luis Knoch con Ford "A" en 10m. 48s. 3|10 con 6 vueltas.

Turismo Cafetera 1933: 1º nº 112, conducido por Félix Chogri con Plymouth en 9m. 9m. 17s. 1|10, con un promedio de 101 kilómetros 979 metros; Nº 6, Pedro Vargas con Plymouth en 9m. 38s.; 3º nº 111, José Festino con Plymouth en 9m. 38s. 1|10; 4º Manuel López con 9m. 50s; 5º, nº 30, Ricardo Fiochetti, 6º José Marini y 7º nº 104, Fernando Pérez Polo, los nombrados tiempo y con una vuelta menos.

Carlos Manuel Manzano. Excelente piloto y con una óptima preparación mecánica. Primer ganador de Turismo Carretera Cuyano.

Bochas por el "Vendimia" en 5ª división

Por el torneo "Vendimia" de bochas, habrá hoy dos partidos en quinta "A". Desde las 21 jugarán Argentino vs. Los Charrúas; y Cieneguita vs. Vélez Sársfield.

Desde la Tribuna

Cuando un diez vale cero

La Argentina recuperó la corona subcontinental de básquetbol en el reciente campeonato disputado en Colombia con la participación de siete representaciones. El cetro volvió a sus manos luego del obtenido en el anfiteatro "Frank Romero Day" en 1966. Desde entonces se realizaron cinco torneos más, de los cuales los dos últimos fueron para el Brasil y la Argentina en cuyos casos ambos dirimieron la posesión del preciado galardón. Los brasileños continúan al comando con nueve concursos, el Uruguay con ocho y la Argentina con siete, siendo estas representaciones las más poderosas si se tiene en cuenta que el Paraguay (compartió el título con los uruguayos en 1955), el Perú y Chile, ganaron en una ocasión solamente.

La reconquista del trono de Sudamérica tiene doble importancia. En primer lugar porque recupera una posición de privilegio que en los últimos tiempos, por diversos motivos, había caído en un tembladeral. Sin embargo hay que hacer una objeción: la designación del seleccionado. Como se sabe, la Confederación Argentina de Básquetbol dispuso no concurrir al campeonato sudamericano, pero en una decisión extemporánea, a todas luces rebelde, la mesa directiva de ese ente, resolvió acudir a Colombia.

Prácticamente, el decreto abolió la ley. Y entonces se designó a un equipo de extracción capitalina, salvo contadas excepciones, haciendo caso omiso del campeón argentino —Buenos Aires— que por norma se considera base para los seleccionados argentinos. Se quebró así una disposición vigente que empaña, interiormente, el lauro conseguido y el grito nacional de alegría. La Confederación deberá —se estima que ya existe decisión— tomar serias y drásticas medidas para aliviar la tensión que se ha creado, pues mucho se ha trabajado para arribar a términos reglamentarios que hacen al equilibrio basquetbolístico argentino para que con un plumazo se deteriore de esta manera.

Consecuentemente, el triunfo conquistado en Medellín, pese a la resonancia cuantitudinaria que pueda alcanzar en el ámbito foráneo, se reduce en la medida de la falta de disciplina dirigente a la que hay que poner coto rápidamente para que no cunda. Un borrón más en los desaciertos de nuestro deporte, pese —repetimos— a la victoria, pálida esta vez, sin las resonancias anteriores. Lógicamente, deslindamos las responsabilidades de los jugadores porque entendemos que cumplieron órdenes y trabajaron con ahinco y tesón en procura del lauro máximo. Su tarea ha sido loable, convincente y nuestra enseña tremoló vibrante y orgullosa. Un diez, entonces, para ellos; mas, un cero para la mesa directiva de la Confederación.

Regional: San Juan, Junín y Paraná, clasificados

BUENOS AIRES, 11 (Télam). — Sportivo Desamparados de San Juan, Atlético Paraná y Jorge Newbery de Junín, se clasificaron esta tarde finalistas del Torneo Regional de Fútbol.

Desamparados, en San Juan, venció a Instituto de Córdoba por 1 a 0, marcador idéntico al que se registró en Córdoba.

Atlético Paraná, empató como visitante en un tanto frente a Atlético Posadas de Misiones.

En el partido de ida, Paraná había derrotado al once Posada; por 3 a 0.

Por su parte Jorge Newbery de Junín, como visitante, supero a Excursionistas de Tandil por el mismo marcador que en el encuentro de ida (3 a 1) favoraba a Nebery y de esa manera quedó eliminado el equipo de Tandil.

Los restantes finalistas son:

Huracán de Comodoro Rivadavia, Patria de Formosa Atlético Ledesma de Jujuy y San Martín, de Tucumán.

Falta decidir aún la Sección "F", entre Argentino de Mendoza, Pacífico de General Alvear, Mendoza y All Boys, de La Pampa.

Festival en Honor y Patria

En el club Honor y Patria, se realizó el festival deportivo y artístico que organizó el club Municipal de Las Heras. En la oportunidad y en el primer partido, en femenino Pedro Molina sometió a su similar de Juventud Mendocina por 47 a 24 y en el partido de fondo, el representante local en masculino, se impuso sobre Huracán Las Heras por 69 a 55. Buen triunfo obtuvo Honor y Patria sobre Huracán, quien a pesar de su gran esfuerzo, no pudo contrarrestar la diferencia que le impuso Honor y Patria. Como intermedio actuó el conjunto de danzas del Club Municipal de Las Heras, y tuvo mucha aceptación por parte del público que se dio cita en el estadio de Las Heras.

Los equipos

Honor y Patria (69): D. Páez, R. Parlanti, R. Quintana, S. López, G. Tello, C. Casado y F. Quinteros. Entrenador: C. Bistocco.

Huracán Las Heras (55): N. Di Castro, A. Arcorasi, N. Hipólito, C. Stagni, J. Pose, H. Pose, O. Alvarez, A. José y A. Robledo. Entrenador: V. Andrade.

Arbitros: J. Gómez y P. Merlo.

CASA BERMUDEZ S.R.L. DEPORTES

San Rafael

Huracán y Las Paredes

SAN RAFAEL.— Se completó la cuarta fecha del torneo "Preparación" de fútbol, registrándose estos resultados: por la zona "A", Las Paredes venció a Rincón del Atuel 2 a 0, San Luis derrotó a Quiroga por igual marcador y Pedal se impuso a Atuel Norte por 3 a 1. Por la zona "B", Argentino doblegó a Villa Atuel por 4 a 1 e igualaron en un gol Goudge y Monte Comán. El sábado, Huracán triunfó frente a Constitución por 3 a 2.

La tabla de valores en las dos zonas, es la siguiente: ona "A": Las Paredes, 7 puntos; Rincón del Atuel y San Luis 5; Pedal 4; Quiroga 2 y Atuel Norte 1. Zona "B": Huracán al frente con 7 unidades; le siguen Constitución y Argentino, con 4; Villa Atuel y Quiroga, 3, y Monte Comán, 1.

Villa Atuel 1
Argentino 4

Villa Atuel (1): Zabala; Vignone, Martínez, Gómez y Vergara; Ayarra, Cortez y Sicre; Montaña, Molina y Muñoz. También jugaron Díaz y M. Gómez..

Argentino (4): Abet; Moreno, Charadía, Tarantola y Carballo; Avila, Ortiz y Sanz; Pino, Miranda y Ortigoza. También actuaron Rumbo, Vallejo y Pascucci.

Los goles: en el primer tiempo, a los 16 y 29m. Avila (A), en el segundo tiempo, a los 12m. Carballo (A), y a los 15m. Montaña (VA), y a los 29, Ortigoza (A).

Arbitro: Jesús Giménez.
Recaudación: $ 15.000.

Las Paredes 2
Rincón del Atuel 0

Las Paredes (2): Velasco; Domínguez, Peinado, Rebolloso y Díaz; Ojeda, Aballay y Lucero. Además jugaron Begñeña; Martínez, Zamarvide y nales, Oliva y Pallares.

Rincón del Atuel (0): Farina; Alias, S. Escobar, Contreras y Asencio; E. Mandolessi, C. Mandolessi y J. Sela; W. Escobar, R. Alias y N. Sela. Además jugó Garello.

Los goles: En el primer tiempo, a los 29 y 40m Zamarvide (LP).

Arbitro: Marcelo Roa.
Recaudación: $ 11.000.

Goudge 1
Monte Comán 1

Goudge (1): Gómez; Gadea, Sosa, Sánchez y Gil; Moyano, Bazán y Estrella; Imaz, Díaz y Navarro. Jugaron también Miguel, Humberto Montecino y Altero.

Monte Comán (1): Ruiz Díaz; Zúñiga, Carreño, Platero y Martina; Guiñazú. Rodríguez y O. Bernués. También actuaron Sosa, F. Bernúes y Giménez.

Los Goles: En el primer tiempo, a los 20 m. Díaz (G). En el segundo tiempo a los 20 m. O. Bernués (M.C.).

Arbitro: Mario Miranda.
Recaudación: $ 16.500.

San Luis 2
Quiroga 0

Quiroga (0): Suter; Cuello, Troncoso, Olguín y Colombatti; Pacheco, Quiroga y Morales; Tisiano, O. Pedernera y A. Pedernera. También jugaron Rosales y Cuello.

San Luis (2): Cejas; Zolorzano, Carricondo, Quiroga y Merino; Turezo, Martínez y Sáez; Sepúlveda, Mansilla y Taboada. También jugaron O. Mansilla y Bayón.

Los Goles: En el primer tiempo a los 5 m. Toboada (SL) y el segundo tiempo a los 27 m. T. Sepúlveda (S. L.).

Arbitro: Raúl Olguín.
Recaudación: $ 9.470.

Empató Páez

RIMINI, Italia, 11 (Télam-Reuter). — El púgil argentino Miguel Angel Páez empató aquí con el peso pesado inglés Tony Moore, en un combate a ocho asaltos disputado anoche.

Automovilismo en Rivadavia

El Automóvil Club Rivadavia realizará el 25 del corriente, un festival automovilístico en el circuito de la ciudad de Rivadavia.

En la oportunidad se desarrollarán pruebas correspondientes a las categorías de turismo cafetera modelo 27 y 33 y turismo carretera cuyano con puntaje para el campeonato zonal cuyano.

LE FALTAN TORNILLOS? CASA DE TORNILLOS UNICA DIRECCION COSTANERA entre BRASIL y MORON - TEL. 49684

AMORTIGUADORES
FRIC-ROT Gabriel PERFECT CIRCLE PC
Extremos - Pernos Punta de Eje
Rótulas - Bujes - Silent - Blocks
Línea Completa de Repuestos, de Suspensión, Dirección y Amortiguación
DISTRIBUIDORES SURIANI HNOS REPUESTOS José V. Zapata 281. Tel.290382. Mza.

AHORA MAS NEGOCIO QUE NUNCA!

Rastrojero Diesel
Con más amplia capacidad y superficie de carga.
Vealo hoy en el concesionario oficial IME
ENTREGA INMEDIATA
Quinto meschini s.a.
JOSE F. MORENO 1138 - TEL. 241149 - 246665 - 246934

turf

HIPODROMO MENDOZA

RESULTADOS GENERALES

1ª carrera — 1.400 m

Premio "Desplegada"

Tiempo: Bueno — Pista: Liviana

Ord.	Competidor	Jóckey	Kg.	Ganador
1º	LAGO, Pizarro		53	375
2º	RAPIDA, Cornejo		54	310
3º	NEUQUINO, Espinosa		57	119
4º	AMOR DIVINO, Jara		57	206
	TOTAL			1.010

Dividendo: Lago, $ 37,60; Ganada por ½ cpo., ½ cpo., 2 cpos.; Tiempo: 1' 27" 2/5; Cuidador: L. Ojeda; Dupla ganadora: 3-4 Lago - Rápida $ 127,00; Total combinadas: 1.864; Lago es hijo de Laike y Gurita. No corrió: Apalanus. Stud: Los Rayos.

2ª carrera — 1.500 m

Premio Especial "Italo Calise"

Ord.	Competidor	Jóckey	Kg.	Ganador
1º	ALMA MATER, Coria		57½	279
2º	HOME BALL, Espinosa		53½	449
3º	GIOBERTITA, Jorquera		51	212
4º	TAFALLA, Aracena		55	374
	TOTAL			1.314

Dividendo: Alma Mater, $ 65,80; Ganada por 2 cpos.,3 cpos., vs. cpos.; Tiempo: 1' 32" 1/5; Cuidador: G. A. Coria; Dupla ganadora: 1-3 Alma Mater - Home Ball $ 153,60; Total combinadas: 3.453; Alma Mater es hijo de Aletsch y Bien Aimé II. Corrieron todos. Stud: Tony.

3ª carrera — 1.100 m

Premio "Tía Zambita" (1971)

Ord.	Competidor	Jóckey	Kg.	Ganador
1º	CARNAVALERO, Espinosa		56	925
2º	BAUCHAZETA, J. Aracena		52½	114
3º	SIR BULL, Pizarro		54	378
4º	SAKARITANA, Jorquera		53	68
5º	NOCHIZO, Cornejo (con Carnavalero)		56	
6º	ALTAICO A. Aracena		53½	848
U	CAT'S PURR, Barrionuevo		51½	23
	TOTAL			2.356

Dividendo: Carnavalero: $ 41,20; Ganada por 2 cpos., 4 cpos., 4 cpos.; Tiempo: 1'9" 2/5; Cuidador: P. S. Ormeño; Dupla ganadora: 2-4 Carnavalero - Bauchazeta $ 92,50; Total combinadas: 5.983; Carnavalero es hijo de Meoyart y Carnavalita. No corrió: Valdora. Stud: D. A. - Acierte el Marcador: Llave Nº 17 $ 1.493,30

4ª carrera — 1.300 m

Premio "Pradina" (1973)

Ord.	Competidor	Jóckey	Kg.	Ganador
1º	ASUSTO, Jara		57	872
2º	SHERRY, Aracena		54	747
3º	WESTERN STORM, Rivamar		57	534
4º	PORCIANDO, Paredes		53	108
5º	TUVERNET, Espinosa		54	460
6º	JORJINO, Pizarro		53	133
0	MUBILE, Barrionuevo		52	158
U	FEDUR, Jorquera		52	1.080
	TOTAL			4.092

Dividendo: Asusto, $ 65,50; Ganada por 3 cpos., 3½ cpos., 2 cpos.; Tiempo: 1' 22"; Cuidador: F. R. Giménez; Dupla ganadora: 1-6 Asusto - Sherry $ 116,70; Total combinadas: 5.681; Asusto es hijo de Barbarroja y Astrología. Corrieron todos. Stud: El Sultán.

5ª carrera — 1.000 m

Premio "Reinita Linda" (1974)

Ord.	Competidor	Jóckey	Kg.	Ganador
1º	MAGASTA, Coria		55	206
2º	RANDADORA, Reyes		55	1.742
3º	MELADA, Aracena		55	57
4º	JURITA, Espinosa		55	162
5º	CORONTA, Silvetti		55	1.126
6º	DOLONCA, Rivamar		55	400
U	WINDI, Jorquera		55	251
	TOTAL			3.944

Dividendo: Magasta, $ 267,90; Ganada por 3½ cpos., 4 cpos., 2½ cpos.; Tiempo: 1' 2" 3/5; Cuidador: J. C. Agüero; Dupla ganadora: 4-6 Magasta - Randadora $ 128,90; Total combinadas: 8.284; Magasta es hija de Murallón y Gurita. Corrieron todos. Stud: "Dieguito".

6ª carrera — 2.000 m

Premio "La Timba" (1970)

Ord.	Competidor	Jóckey	Kg.	Ganador
1º	RONALDO Jorquera		58	1.985
2º	CAYUCO, Jara		58	976
3º	SIR LEWA, Pizarro		56	416
4º	MAÑOSO, Cornejo con Cayuco)		55	
5º	CLEMENTON, Aracena		54	365
6º	DOLLFUSS, Giménez		56	505
U	BOOTS CARIBE, Rivamar		55	555
	TOTAL			4.802

Dividendo: Ronaldo, $ 33,90; Ganada por vs. cpos., 2 cpos., 1 pescuezo; Tiempo: 2' 6" 4/5; Cuidador: R. H. Soria; Dupla ganadora: 1-2 Ronaldo - Cayuco y Cía. $ 48,30; Total combinadas: 4.802; Ronaldo es hijo de Big Raff y Roloway. Corrieron todos. Stud: "Brochazo" (S. J.)

7ª carrera — 1.200 m

Premio "Borianca" (1969)

Ord.	Competidor	Jóckey	Kg.	Ganador
1º	ASTROJET, Jara		57	2.513
2º	ALONCA, Aracena		52½	212
3º	RANCHAP, Reyes		50	884
4º	RENSUN, Cornejo (con Ranchap)		58	
5º	SESQUI, Pizarro		56	356
6º	ASPALDI, Coria (con Astrojet)		55	
	TOTAL			3.965

Dividendo: Astrojet y Cía., $ 21,90; Ganada por 2 cpos., 1½ cpo., ½ pescuezo; Tiempo: 1' 13" 3/5; Cuidador: A. Roldán; Dupla ganadora: 3-4 Astrojet- Alonca $ 209,50; Total combinadas: 9.003; Astrojet es hijo de Cardington King y Glitter. No corrieron: Sir Ernst y Diario. Stud: Viviana Gladys.

8ª carrera — 1.200 m

Premio "Alma Mater"

Ord.	Competidor	Jóckey	Kg.	Ganador
1º	TITON, Luffi		52	671
2º	WHITE GREY, Rivamar		56	1.120
3º	BONTE, Jorquera		53	1.356
4º	TORNIQUETA, Aracena		52	2.011
5º	ARTE BRUJO, Cornejo		53½	112
6º	TOMACHO, Espinosa		56	1.344
	TOTAL			6.614

Dividendo: Titón, $ 137,80; Ganada por 1½ cpo., ½ cpo., 3½ cpos.; Tiempo: 1' 15"; Cuidador: A. Villalba; Dupla ganadora: 1-3 Titón White Gray $ 310,80; Total combinadas: 13.819; Titón es hijo de Cherfú y Doña Tita. No corrieron: Veleopugio y Spy Plotter. Stud: A. Pena.

Alma Mater se impuso en el "Italo Calise"

No hay duda que Alma Mater volvió a sus grandes merecimientos de potranca. La veloz y rendidora hija de Aletsh y Bien Aimé II, tras un período de inesperados fracasos ,luego de varios éxitos retumbantes en todas las distancias, volvió el 29 de febrero y venció nada menos que a Ranprec en 1'20"4/5 los 1.300 metros dejando la impresión de un verdadero reencuentro.

Ayer lo ratificó ampliamente, pese a que la cátedra no le brindó su respaldo, ya que Home Ball fue ungida favorita y de contra inmediata Tafalla. Este nuevo triunfo logrado frente a capacitadas rivales y corriendo de firme en todo el recorrido, la impulsa hasta las mayores posiciones y de mantener el estado físico que lució puede hasta cotejar con los machos, sin mediar las distancias. Alma Mater es buena en cualquier terreno y tiro. Así lo demostró en este premio "Italo Calise" donde doblegó a Home Ball con vigorosa arremetida.

La cátedra salvó su compromiso honrosamente ya que ganaron cinco favoritos en las ocho pruebas disputadas. Los jóckeys Carlos Coria y Ricardo Jara triunfaron en doblete.

El premio "Italo Calise". — Ya dejamos expuesto que favorita resultó Hom Balla con 449 boletos. Después fueron sostenidas Tafalla 374, Alma Mater 279 y Giobertita 212.

La suelta se produjo en momento oportuno y las cuatro competidoras partieron como una tabla, hasta que, exigida, Home Ball asumió el comando seguida a dos cuerpos por Tafalla y en fila india con idéntica diferencia, Alma Mater y Giobertita. En el opuesto no pasó nada digno de mención, pero apenas giraron la curva del gas se observó el avance de Alma Mater sobre las posiciones de Tafalla que a la altura de los 700 metros empezó a flaquear, permitiendo que Giobertita la igualara y corrieran juntas un trecho.

Al entrar al derecho de las tribunas, Home Ball, intentó disparar abrigándose a los palos, pero no logró ese propósito pues enseguida estuvo a su lado Alma Mater que en recio avance pasó de largo para rematar con más de dos cuerpos a su favor. Tercera se ubicó Giobertita a tres largos, mientras Tafalla rezagó inexplicablemente hasta el último puesto, pero a varios cuerpos de la anterior.

El tiempo de 1'32"1.5 para los 1.500 metros es el mejor registrado hasta el momento, desde que se larga en la diagonal. Una excelente performance de la vencedora, hábilmente administrada por su jinete Carlos Coria.

La boleteada

Parece ser que el hipódromo mendocino superó la barrera de los 100 millones de boletos. Ya van dos domingos consecutivos que las cifras advierten un importante aumento en las apuestas, señalando también principalmente por haber sumado una carrera más a los programas.

Ayer se vendieron 1.066.270 boletos (simples que hacen 106.627.000), con la siguiente discriminación: 265.390 ganadores; 586.580 combinadas; 54.800 de la primera triple combinada; 118.850 de la segunda triple; 9.600 de acierte el marcador y 31.050 de la doble combinada preferencial.

LAS TRIPLES

Las dos triples combinadas tuvieron excelente solución para la cátedra. En ambos casos los pozos fueron varias veces millonarios y se resolvieron con interesantes dividendos.

La primera con 2.192 boletos sumó $ 76.720 ley y acertaron 5 vales a ganador con dividendo de $ 12.275,20 a ganador y 4 a placé con $ 3.836. La triple complementaria tuvo 4.754 vales apostados y un haber de $ 163.390 ley. A ganador 17 vales y dividendo de $ 7.830,30 y 5 a placé con $ 6.655,60.

Alma Mater venció con facilidad en el "Italo Calise", dando cuenta de la puntera Home Ball con medida y fuerte atropellada. Esta es la llegada, con dos cuerpos a favor, mientras lejos finalizan Giobertita y Tafalla, en ese orden. La marca de 1' 32" 1/5 para los 1.500 es sobresaliente.

Ciclismo: ganó Juan C. Carmeno

Juan Carlos Carmeno y Javier Toledano, ambos del Centro de Empleados de Comercio, ejercieron el comando de la prueba desde la segunda vuelta al circuito. Carmeno fue el ganador.

Juan Carlos Carmeno (C. E.C.), fue el ganador de los 100 kilómetros en pelotón, que se disputó en el autódromo General San Martín, y que organizó la Asociación Ciclista Mendocina.

Sólo en la primera vuelta marcharon en pelotón, escapándose en la segunda Javier Toledano y Juan Carlos Carmeno, quienes se fueron alejando del resto.

En la tercera y cuarta los fugados, aumentaron la ventaja sobre el pelotón y en la quinta no hubo variación.

Al cumplirse la sexta pasada, Fracchia, Orellano, Videla, Funes y Ponce, salieron en persecusión de los punteros, los que en el octavo giro, la diferencia en tiempo del binomio puntero a Videla y Fracchia, que insistían en dar alcance a los vanguardistas ,era de 1 minuto.

Paulatinamente Carmeno y Toledano, fueron aumentando la distancia en tiempo, en la novena pasada fue de 1m. 10 s. a Fracchia y Videla, de 1m. 37s. a Orellano, a Funes y Ponce 2m. y a Ricardo Serrano 2m. 23s.

Se produjo el abandono de Kadiajh, Flores ,Toscano y Ramón Fernández, que habían perdido mucho terreno respecto a los punteros, y en la quince pasada se efectuó un embalaje que lo ganó Javier Toledano, la lucha se entabló entre Videla y Fracchia, por el tercer puesto, ya que los punteros superaban a éstos en 4m. 46s.

Cumplido el total del recorrido, los punteros con la amplia ventaja en tiempo sobre sus más cercanos perseguidores, Videla y Fracchia, no se esforzaron para la lucha por el primer puesto, llegando al embalaje definitivo, donde Juan Carlos Carmeno, se impuso por escaso margen. Clasificación 1º) Juan Carlos Carmeno, que empleó 2h. 42 m. 38s, en cubrir los 100 kilómetros a un promedio de 37.035 kp/h., 2º) Javier Toledano, 3º) Juan Santos Fracchia, 4º) Oscar Videla, 5º) Ernesto Orellana, 6º) Ricardo Serrano, 7º) Hilario Funes, 8º) Juan Carlos Ponce, 9º) Armando Araujo y 10º) Luis Sabatini.

Rugby en El Challao

Como parte de la preparación de la pretemporada se jugaron dos encuentros amistosos de rugby en El Challao. En el primer partido Mendoza doblegó a Marista "B" por 20 a 3; en el restante Marista superó holgadamente a Los Tordos por 42 a 0.

Bianchi hacia el "botín de oro"

PARIS, 11 (Télam-AFP). — El internacional del fútbol argentino Carlos Bianchi dio a conocer la pasada semana un nuevo paso hacia la conquista del "botín de oro" que premia anualmente al mejor goleador europeo.

En Francia, donde Bianchi juega desde hace tres temporadas en el Reims, el artillero argentino es cómodo líder de la tabla de anotadores con 20 goles en 30 juegos, seguido por el también argentino Delio Onnis, 22 conquistas personales.

Estas 29 dianas aseguran a Bianchi el primer puesto continental, donde compite con el griego Kaifás, el portugués Jordao y el irlandés Brady, con 28 conquistas cada uno.

El viernes, Bianchi anotó el gol del empate del Reims en Estrasburgo. Por su parte, Delio Onnis anotó los dos goles de la victoria del Mónaco sobre Bastía.

Vóley: Talleres venció a Obras

Andes Talleres logró una merecida victoria frente al conjunto de O.S.N. por 3 a 1, por el torneo femenino de vóleibol preparación "William Morgan".

No se jugó bien. Pero el partido resultó atrayente porque tuvo gran movilidad.

Andes Talleres expuso en cada uno de los sets en disputa, enorme voluntad, luchó con tesón y gran vergüenza. En el comienzo O.S.N. se mostró más ambicioso, trató bien la pelota y si bien tuvo fallas en la recepción, supo llegar con mayor peligro a la red.

Talleres fue perdiendo postura, no tuvo orden y su ofensiva no fue eficaz. Así se llegó al término del primer juego, con el triunfo de O.S.N. por 15 a 13.

En el segundo y tercer sets, el trámite del juego se tornó equilibrado. Talleres se serenó y supo aprovechar los errores de su rival. Mejoró en la recepción, lo que le permitió jugar mejor el esférico, y llegó a la red con mayor peligrosidad. O.S.N. no tuvo la seguridad del primer sets, y adoleció también en repetidas oportunidades con saques malos. Todas esas circunstancias fueron bien aprovechadas por el ganador, quien obtuvo los sets, por 15 a 9 y 15 a 11.

En el último juego, ambos equipos salieron decididos en pos del triunfo. Andes Talleres se puso en ventaja y a medida que pasaron los minutos, fue imponiendo su ritmo y su mejor desenvolvimiento en el rectángulo. O.S.N. bregó insistentemente por achicar las cifras, pero le faltó continuidad. Finalmente Talleres justificó su victoria de 15 a 13, por la voluntad puesta en la mayoría de sus jugadoras.

Andes Talleres (3): F. Tocino, E. Toginetti, G. Soloa, M. Carreras, P. Zalazar, L. Carreras (formación inicial). R. Borsani y A. Bloch. Director técnico: Cosme Soloa.

O.S.N. (1): R. Gablini, G. Lemme, G. Olmedo, A. Gil, S. Nasi, P. Persia (formación inicial), M. Z. Director técnico: Jorge Estrada.

Arbitros: Dante Rivas y Jorge Cadoni.

Otros resultados: Femenino: San Martín 3, Andes Talleres 0; Masculino: Andes Talleres 3, San Martín 1; Santo Tomás 3, Y.P.F. 2 y Regatas 2, U.N.C. 3.

Adriana Gil, de O.S.N., supera el bloqueo de Laura Carreras, de Talleres. El conjunto "Cervecero" logró un justo y merecido triunfo.

Golf

Lacase - Pillado

Federico Moyano (h) conquistó el premio "John Alexander Walker que se disputó en el Club de Campo Mendoza, a 18 hoyos medal play, con un neto de 65 golpes. Hubo juego de buena factura con varios jugadores bajo el par. Moyano de ida marco 35, y en el regreso un 38. Tuvo a su favor un "águila" en el hoyo 6 y un birdie en el 17. Con ello privó del triunfo a Juan Benenati que tuyo 71 groos, menos 4 de handicap, sumó 67 netos. En tercer lugar Carlos von der Heyde y Juan Antonio Orfila con 68.

En segunda categoría Julio Granata se impuso a Alfredo Zavala Jurado (h) con 67 netos por desempate automático. Zavala perdió de ganar en los dos últimos hoyos por errar sendos putts cortos. Granata adicionó otro trunfo jugando bien su handicap 23. Esta en franco progreso en golf. Tercero fue Alfredo Pontis con 68 y un juego muy equilibrado 42-42, handicap 16.

Por el calendario oficial de damas, se disputó el torneo "Marroquinería El Puma", a 18 hoyos medal play. La señora Lucila Bombal de Silva, en una reñida confrontación pudo superar en los últimos hoyos a Maggie Correas de Gargantini y Rosa Calvo de Orfila. La ganadora en su primera victoria en el Club de Campo puso un marcador de 69 y sus oponentes 70.

En el Golf Club Andino finalizó el premio "Mariano" jugado a 36 hoyos four ball best ball. El binomio formado por Bernardo Lacase - Jorge Pillado Calise, las dos primeras figuras del club en caballeros, se adjudicó el trofeo. Tuvo un recorrido de 33 35 68 2 66 que que sumado a su 65 anterior arrojó un total de 131 netos. Segundo fue la pareja Julio Gallegos - Daniel Chaves, que mantuvieron su colocación con 136 netos y tercero Martín Labayru - Francisco Magis, con 139 en buen avance desplazando a varias parejas.

LUIS A. FAVREAU

Comunica a su distinguida clientela que a partir del 1-4-76, atiende en su NUEVO y AMPLIO TALLER, para brindarles como siempre su especialidad

• FRENOS • TREN DELANTERO • ALINEACION
• BALANCEO • AMORTIGUADORES

TALLER FABRIANI

De LUIS FAVREAU y RUBEN IANNIZZOTTO
SAN MARTIN 2065 - LAS HERAS - MZA.

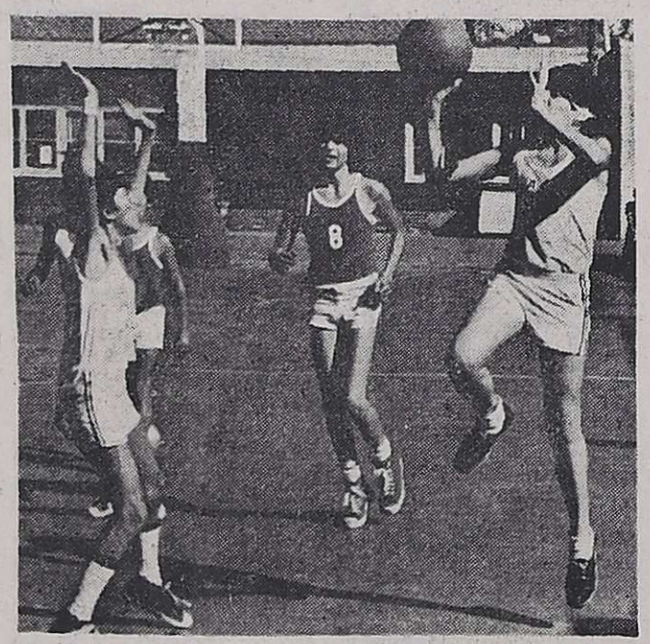

La fotografía muestra una incidencia del partido de "cadetes menores" que sostuvieron los conjuntos de Anzorena y Huracán Las Heras.

Básquet

Amplio triunfo de Anzorena en básquet

Se jugó en cancha de Anzorena un partido de básquetbol de "Cadetes Menores" entre los quintetos de Anzorena con Huracán Las Heras. Se impuso el conjunto local por 112 a 6, poco margen para el comentario debido a la amplia superioridad demostrada en todo momento por Anzoerna. Por su parte Huracán Las Heras, solo se limitó a correr, ya que jugo frente a un rival que fue mucho más en todo aspecto durante todo el partido.

Los equipos

ANZORENA (112): A. Torto, O. Velásquez, H. Navarro, R. Choren, R. Pico, E. Navarro, P. Miranda, V. Molina y S. Martínez. Entrenador: R. Navarro.

HURACAN LAS HERAS (6): A. Roa, A. Arenas, M. Sarmiento, D. Comes, O. Carmona, L. Redondo y J. Bolilla. Entrenador: V. Andrade.

Arbitro: Osvaldo Oyarzabal.

Declaraciones de Martín Noel sobre el Mundial de fútbol '78

BUENOS AIRES, 11 (Télam). — "En la reunión del comité ejecutivo de FIFA realizada en Río de Janeiro hemos escuchados los comentarios más elogiosos sobre la marcha de las obras argentinas para el mundial de fútbol de 1978", dijo al llegar a Ezeiza, procedente de Brasil, Martín Noel, representante argentino en la comisión organizadora del certamen.

El dirigente, que asistió a la reunión de FIFA —de la que depende la comisión organizadora— efectuada el lunes y martes pasados, viajó acompañía del asesor general de la Asociación del Fútbol Argentino, ingeniero Juan José Russo.

"Fue Hernann Neuberger, presidente de la comisión organizadora, quien dijo en la reunión que las obras argentinas están adelantadas en reciales e, incluso, a la situación que presentaba Alemania dos años antes del mundial 74".

"Esta realidad —prosiguió Noel— también fue expuesta ayer por Joao Havelange, en la reunión que los miembros de la comisión sostuvimos con el presidente de Brasil, general Ernesto Geisel", quien se mostró muy interesado por el tema.

"También causó mucho agrado en la cúpula de la FIFA las palabras de Neuberger referidas a la reunión que mantuvo en Buenos Aires, el jueves de la semana pasada, con las autoridades del deporte argentino".

"En ese momento —recordó Noel— Neuberger dijo que había recibido pleno apoyo y la mayor de las seguridades de parte de los funcionarios argentinos".

Excelente marca del Tyrrell T-34

SILVERSTONE, (Inglaterra), 11 (Télam-Latin-Reuter). — El revolucionario automóvil de Formula 1, el Tyrrell T-34, de seis ruedas con dos ejes delanteros, sorprendió a todos los observadores al mejorar en 1 minuto 6 segundos el récord del circuito donde se correrá mañana una prueba sin puntaje por el campeonato mundial de conductores.

Conducido por el sudafricano Jody Scheckter, el nuevo modelo estableció hoy un tiempo de 1 minuto 19,3 segundos, a un promedio de 212,910 kilómetros por hora.

A pesar de la excelente marca, no está confirmada la participación del Tyrrell T-34 en la competencia del domingo.

Ken Tyrrel, jefe del equipo, ha inscripto un modelo convencional de cuatro ruedas para tal oportunidad.

Dereck Gardner, el diseñador en jefe de la escudería, al concebir este automóvivl lo hizo con la intención de suplantar con mayor penetración aerodinamica, frenaje y estabilidad en las curvas, la falta de potencia del motor V-8 Cosworth.

Liceo militar es campeón de sóftbol

Culminó el torneo de sóftbol "Verano" que organizó el Club Independiente Rivadavia en sus instalaciones de la ciudad deportiva.

Se clasificó campeón el conjunto de Liceo Militar que se impuso 3 a 1 a Universidad Nacional de Cuyo. El segundo lugar se lo adjudicó Headstrong que ganó 7-0, por infracción, dado que su rival de turno, Palmero, no se presentó a jugar por falta de jugadores. Sin dudas que actitudes de éste tipo perjudican la imagen del sóftbol. Público, jueces y adversarios ocasionales se ven defraudados ante la ausencia de quien debió presentarse a cumplir su compromiso y no lo hizo. El quinto puesto fue para el club local y, en último término, quedó relegado Gimnasio Número 2.

La final

El único partido disputado por la ronda final del torneo resultó mediocre y en consecuencia monótono. El magro marcador final, 3-1, es un claro índice de la poca efectividad de la lid. Sin embargo dentro de ese encuadre siempre Liceo impuso su mayor capacidad de conjunto e individual. La "U" dejó la impresión de que con mayor trabajo puede constituirse en excelente animador del sóftbol mendocino. Justo vencedor Liceo.

Los equipos

Liceo Militar (3): Arturo Uceda (1), Jorge Acosta, Ricardo Aznar (Cap.), Luis Mallar (1), Arturo Anea (1), Carlos Rouyere, Alejandro Pizarro, Jorge Mercado y Luis Rouyere.

Universidad (1): Ricardo Barre, Julio Román (1), Angel Azpillaga (Cap.), Sversek, Eduardo Trucco, Jorge Benticuaga, Ricardo Trucco y Ernesto Barrera.

Juez principal: Jorge Despósito.

Juego de sogas para ring fue donado

La Pena del Boxeo de Mendoza informo que realizó una donacion de un juego de sogas para los clubes Villa del Parque y Pugil Club Godoy Cruz, respectivamente. La donación se concreto a través de la federacion Mendocina de Box

CEPADA viaja a Chile para jugar un torneo

El Instituto Vida Sana, de Santiago de Chile, realizará entre el 22 y 24 del corriente un torneo de vóleibol con la participación del club CEPADA de Mendoza. La entidad chilena, mediante una nota invitó al club mendocino a la referida competencia.

MATERIALES PARA CONSTRUCCION

GRANULADO VOLCANICO

(Carga inmediata con cinta transportadora)

CEMENTO - CAL HIDRATADA "SUBLIME" Y CAL VIVA - RIPIO - ARENA - YESO - LADRILLOS - LADRILLONES - CAÑOS DE BARRO - VELO DE VIDRIO - RUBEROID - ASFALTO LIQUIDO PARA TECHOS - GRASA PARA TECHOS.

HIERRO: 4,2 mm., 6 mm., 9 mm.

EMULSION COLA: 200 L. - 20 L.

LEÑA - CARBON - QUEROSENE

Corralón PLUS-ULTRA
Paso de los Andes 425
Tel. 248045 Mza.

12|4|F|12|4

TACHOS
DE COSECHA
DESDE $ 700 c/u.
Acceso Paso de los Andes 2119
26|3|C|115|15|4

ORO
COMPRAMOS MEJOR PRECIO
A PARTICULARES Y COMERCIANTES
GALERIA TONSA - LOCAL A-14
10|11|F|25526 Pte.

CERAMICA PALMAR LADRILLOS LOSETAS
DISTRIBUIDOR OFICIAL - CONSULTE PLAN DE PAGO
SAN MARTIN 1618 - LAS HERAS - TELEFONO 256493
10|4|C|160|12|4

MECANICO
Aire Acondicinado Central

— NECESITAMOS —

para Servicio y Mantenimiento - Con buenos conocimientos y experiencia. Muy buena remuneración y futuro.

J. V. González 215 - Dorrego - Mza. - T. 240800
11|4|F|60213|12|4

CURTIEMBRE MENDOZA S.A.

NECESITA:

- Mecánico Automotores
- Jubilado para portería
- Operario tareas generales con carnet de chofer profesional
- Operarios para producción.

Presentarse: Carril Rodríguez Peña y Pescara - Gutiérrez
Horario: de 7 a 14 horas.

11|4|F|60288|12|4

NECESITO Alquilar

Departamento Chico Amueblado, Radio Céntrico, preferentemente con teléfono.
AMPLIAS GARANTIAS
Tel. 218454 - 252478
Lunes Horario de Comercio.
11|4|F|60290|12|4

PRACTICO CONTABLE O PERITO MERCANTIL

Empresa que actúa en Mendoza necesita Perito Mercantil o Práctico Contable. Se requiere competencia para manejo de sistemas mecánicos con bastante experiencia.

Se ofrecen muy buenas condiciones. Remitir antecedentes —únicamente por escrito— a: SELECTORES, 9 de Julio 1539, 2º piso, Esc. 23, absoluta reserva e inmediata resolución.

11|4|F|60382|12|4

ACOMAR PROPIEDADES

VENDE IMPORTANTE CARRITO-BAR PARRILLADA
CENTRICO - GRAN INVENTARIO, VENTAS A COMPROBAR

VENDE LUJOSA BOITE UNICA EN ZONA
Salones grandes e individuales, fina decoración, por no poder atender. - MARTINEZ DE ROSAS 1780 - CIUDAD.
12|4|C|407|12|4

Lana de Vidrio

VENDO

Placas 2,5 cm. espesor 1,22 x 0,61 y 1,22 x 1,22 m.
AVALLE 155 — MENDOZA
TELEFONO 252804
12|4|F|60474|12|4

OFICIAL MECANICO: Capacitado para realizar ajuste de motores, cajas y convertidores de tractores.

OFICIAL MECANICO: Para reparaciones automotores gasoleros y nafteros.

ELECTRICISTA: Para reparaciones sistema eléctrico de tractores y automotores.

Trabajo permanente zona Mendoza; remuneración superior a convenios y leyes sociales

MELLER S.A. 9 de Julio 1257 - 9º piso - Oficina 98 Días hábiles de 19 a 21 horas

11|4|C|334|12|4

Toda Clase de Accesorios Deportivos Para Todo Tipo de Automoviles

Radios, Consolas, Estereos, Fundas, Cubrecoches, Faros, Volantes Deportivos, Instrumentales.

FABRICA DE PORTAEQUIPAJES

Lifer ACCESORIOS

SAN JUAN 570 - Tel. 292050 - Mza.

ORO

MONEDAS ANTIGUAS - PRECIOS ESPECIALES A COMERCIANTES
COVEMPA — Leandro Alem 172
12|4|C|450|16|4

EN RIVADAVIA

Necesitamos alquilar casa urgente, 2 ó 3 habitaciones, radio céntrico. San Isidro y Constitución. Teléfono 42875, Rivadavia - Mendoza.
8|4|F|59683|14|4

LADRILLOS CERAMICOS

- PARA MUROS
- LOSETAS PARA TECHO
- VIGUETAS

DIME S.A.
JULIAN BARRAQUERO 150 - TELEF. 244952 - CIUDAD

19.000 M2.

TERRENO esquina, 2 cuadras Belgrano, G. Cruz, todos los servicios. Vende J. Cecco, Colón 617 - Mendoza
Teléfono 243330
12|4|F|60455|12|4

VENDO

Un buen negocio, con muy buenas utilidades. Residencial por hora.
Tratar: Mitre 493 - Este - Esc. 3-4.
TELEFONO 29470 - SAN JUAN
10|4|F|60155|13|4

COMPLEJO VINICOLA Y FABRICA DE ACEITE DE OLIVA

JORGE SANCHEZ Y CIA.

Comunica a su clientela que también comenzó a recibir aceitunas criollas y aceiteras en el Departamento de Junín, galpón Ciciliano, Avenida Mitre.

Sr. OSVALDO ROMERO

11|4|F|60206|12|4

AUTOS USADOS

Automóviles

Dodge GT 90	75
Dodge 1,8	75
Dodge 1500	74
Polara Cupé	73
Renault R-12	73
Fiat 128	73
Fiat 125 Cupé	72
Fiat 128	72
Dodge Coronado Automatic	72
Chevy SS Cupé	71
Peugeot 504	70
Citroen 2CV	68
Fiat Rural 1500	65
Fiat 1100	62

Camionetas

Camioneta Peugeot	71
Ford F 100	67
Camioneta Chevrolet	73
Rastrojero	68
Rastrojero	69
Camioneta Fiat 1500	70

Permutas - Financiaciones - Recibimos Documentos de Uva - Vino

PRIMO MESCHINI S.A.
CONCESIONARIO DODGE
Rioja 1448 - San Juan 1457
Tel. 250800 - Mendoza

12|4|F|12|4

FINANCIAMOS EL CIERRE DE SU PROPIEDAD

TELEFONOS: 243992 - 214709
RIOJA 1550 - Dpto. 3 - MENDOZA
12|4|F|60458|12|4

Oportunidad Constructores

Vendo equipo de guinche - Torres - plataforma y canaletas para elevación de materiales - Valor Total $ 250.000.
MARTIN ZAPATA 691 — TELEFONO 215039
12|4|F|60456|12|4

FUNDACION E. A. G.

NECESITA ALQUILAR

Casa corte antiguo en Dorrego, San José o Godoy Cruz, para ampliar su Taller Escuela. - JUAN G. GODOY 969 (altura calle Dorrego al 500). GUAYMALLEN. TELEFONO 293231.
9|4|F|59853|14|4|A.

COMPRAMOS

TINGLADO METALICO

— CUALQUIER MEDIDA —
T. E. 2958 ó 3796 — SAN LUIS
12|4|F|60693|12|4

MARIO SANTOS

LA CASA DEL AFINAMIENTO
Pedir turno al Tel. 215814
TALLERES REPUESTOS
GODOY CRUZ al 1000 San José

COMPRESORES DE AIRE EQUIPOS DE ENGRASE

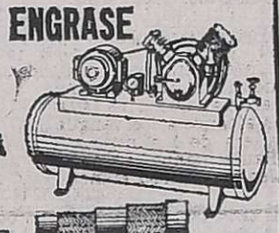

MANGUERAS Y CONEXIONES PARA ALTA PRESION

máchena s.r.l.
Avda. Pedro B. Palacios 388 - Tel. 246677 - Mendoza

CONTRATISTA

Para 10 Has. parral y 7 de viña uvas finas. Finca electrificada, en Agrelo, Ruta 40, Km. 32, sobre pavimento, buena casa. - Tratar: ESPEJO 55 - MENDOZA
12|4|C|632|12|4

TOPADORAS

CATERPILLAR D-8 DISPONGO
PARA CONTRATAR TRABAJOS
BELGRANO 241 - GODOY CRUZ - T. E. 220620
12|4|C|624|12|4

¿ORO?

SI SUBE 2 PISOS, GANARA ¡VARIOS PESOS!
SAN MARTIN 913
PISO 2 — LOCAL 12
10|4|F|60001|Pte

ALQUILAR

Necesitamos, casas y departamentos de $ 10.000 a $ 35.000. Alquileres reajustables; 2 garantías, depósito. Llámenos s/compromiso.
PROVIVIENDA - PERU 1214 - TELEFONOS: 218277 - 255813 - 258054.
12|4|C|438|12|4

DIARIOS **LOS ANDES** MATUTINO **EL ANDINO** VESPERTINO

- AVISOS
- SUSCRIPCIONES
- DISTRIBUCION

SUCURSALES:

BUENOS AIRES	Esmeralda 343 Tefs.: 46-4500 - 46-8157
SAN JUAN	Avda. Libertador Gral. San Martín 690 - Tef. 22327
SAN LUIS	San Martín 690 - Tef. 4962
SAN RAFAEL	San Martín esquina Francia Tef. 22600

AGENTES:

GODOY CRUZ	Montecgudo 351 - Tef. 223817
GRAL. ALVEAR	Barrio Bardaro, Manzana F, Casa 7, Tef. 2843
GUAYMALLEN	Bandera de Los Andes 4020 Tef. 261680
LA PAZ	Avda. 25 de Mayo 45 - Tef. 121
LAS HERAS	San Miguel 1482 Tefs. 252268 - 256332
LUJAN	Santa María de Oro 381 Tef. 980601
MAIPU	Pedro Vázquez 241 Tef. 972630
MALARGUE	San Martín 1100
RIVADAVIA	Aristóbulo del Valle 183 Tef. 42528
SAN MARTIN	Balcarce 32 - Tef. 22350
SAN CARLOS	Lencinas 125 - Tef. 46
SANTA ROSA	Calle Santa Rosa 5 - Tef. 27
TUNUYAN	Roque S. Peña 1094 Tef. 2018
TUPUNGATO	Belgrano 442 - Tef. 8324
FRAY L. BELTRAN	Tef. 4 Sr. Fadel Gantuz
GRAL. GUTIERREZ	Carril Ozamis 555
LA DORMIDA	Calle Boudou s/n. - Tef. 15
LAS CATITAS	Ruta Nacional Nº 7 Tef. 27
PALMIRA	Cadetes Chilenos 354 - Tef. 235
REAL DEL PADRE	Misiones 255 - Tef. 27
VILLA NUEVA	Pedro del Castillo 4048

AGENTES INTERIOR:

RIO NEGRO	Urquiza 275 - Viedma
LA RIOJA	Santiago del Estero 246 Tef. 132
CORDOBA	9 de Julio 53 - 1er. piso Tef. 25295
MAR DEL PLATA	Santiago del Estero 2345

AGENTES EXTERIOR:

CHILE	Ahumada 6 - Oficina 72 Tef. 61625 - SANTIAGO
EE. UU. Nueva York:	Joshua B. Powers Inc. 345 Madison Avenue
INGLATERRA: Londres:	Joshua B. Powers Inc. 15 Cochspvrs Street

GUIA PROFESIONAL

MEDICOS

Dr. MIGUEL ANGEL CHIRINO ZARATE
Clínica. Enfermedades de la mujer Prevención cáncer Tratamientos Especializado extranjero. Mutuales Rioja 1856 - Teléfono 250237.
20|1|F|50705|Pte.|8

Dr. OSCAR E. CAMINOS
Clínica y Cirugía. Obesidad. Várices. Vejez. Enf. Venéreas. Impotencia. Mutuales. Sarmiento 777. Tel. 241768. De 11 a 13 y 17 a 21 horas.
9-1-F-Pte.

Dr. RODRIGUEZ SAA
MEDICO CLINICO
Dra. RODRIGUEZ SAA
PIEL - DEPILACION
Martínez de Rosas 2055 T. 230063. Diariamente 17 a 21. Mutuales.
31|3|F|Pte

Dr. CARLOS MINOPRIO
Atiende su consultorio en 9 de Julio 1050. Tel. 243225.
8|4|F|59635|17|4

Dr. ISAAC SCHERBOVSKY
Dr. Fernando Scherbovsky
Clínica. Enfermedades Bronco-Pulmonares. Pedir turno: José F. Moreno 2760. Tels. 257402-258616.
30|3|F|Pte.|A

APARATO DIGESTIVO

Dr. NESTOR MATUSCHKA
Clínico. Aparato digestivo, hígado, estómago, intestino, hemorroides. Diariamente desde las 17. Turnos: a los Tels. 291752 y 248241. - Colón 185, 4º piso.
5|4|F|Pte.

Dr. LUIS J. VILA
Hígado - Vías biliares - Páncreas. Colón 185, 3er. Piso. Lunes, miércoles y viernes de 17.30 a 20.30 hs. Pedir turno al Tel. 214974.
9|6|F|Pte.|A

VIAS URINARIAS

Dr. ALBERTO D. BEKERMAN
ESPECIALIZADO EN EE. UU.
Cirugía, Riñón, Vejiga, Próstata, Genitales, Adultos Niños. Esterilidad - 9 de Julio 1189, 2º "15". Turnos: 231915 247445.
17|3|C|275|16|4

Dr. ALBERTO PABLO CORICA
ESPECIALIZADO EN EE. UU.
Enfermedades vías urinarias. Adultos y niños. Colón 532. - Turnos: Teléfonos 240835 y 252553.
29|1|F|29090 Pte

Dr. MANUEL BIANCHI
Riñón, vejiga, próstata y genitales. Esterilidad masculina. Turnos desde las 16 horas. Teléf. 256234 Agustín Alvarez 250.
4|6|F|66024|Pte

Dr. IGNACIO J. ROMEO
CIRUGIA VIAS URINARIAS
Cirugía general. Diariamente desde 17 horas. Pedir turno República de Siria 325. Teléfono 292220.
7|3|F|49557|Pte.

Dr. JORGE L. FAVIER
CIRUGIA - VIAS URINARIAS
IMPOTENCIA
Reservar turno - Rioja 934
9|11|Pte.|A

OBESIDAD

Dr. MARIO R. LEVIN
OBESIDAD
Director Centro Médico - Modelación Corporal Post Parto y Obesidad. Gimnasia modeladora. Masajes manuales y electrónicos. Baños a vapor individuales Parafina reductora. Bronceado. Fisioterapia. Se atienden todas las Mutuales San Martín 1464, G. Cruz, T. 246897

Dr. ALBERTO SEVILLA
Director de los Institutos Médicos de obesidad, asma y alergia de Mendoza, Córdoba y Buenos Aires. Obesidad y celulitis deformantes. Várices y hemorroides, tratamientos sin operación y sin dolor. Departamentos especializados: Asma, Alergia, Cardiología, Ginecología, Cirugía plástica y estética. Injertos de cabellos (Prof. Tomás Fughes y Edgardo Escobar) Avenida Colón 232. T. 290006 - 241440 Atendemos mutualizados. Horario de 7 a 12 y de 15 a 20 horas.
28|11|F|31160|Pte

HOMEOPATIA

Dr. ENZO R. CASTINO
Atiende días 14-15-16 del corriente San Lorenzo 422 - Turnos Teléf. 221826.
11|4|C|931|15|4

VARICES

Dr. SPINETTA REGUERO
Várices trat. no operatorio por electro fulguración. Cirugía Espec. España. Turnos: Junín 218. Barrio Bombal. Tel. 244111. Pte.

PSIQUIATRAS

Dr. JULIO JOSE HERRERA
EX PROFESOR TITULAR DE PSIQUIATRIA
Pedir turno. Entre Ríos 226. Tel. 257256.
4|4|F|60870|Pte.

Dra. REINA Y. de KOTLIK
PSIQUIATRIA PSICOLOGIA
Patricias Mendocinas 1914 - Teléfono 216699. Mendoza.
1|2|F|43525|Pte.-A.

ESPECIALISTAS EN CORAZON

ROBERTO WINTER
CARDIOLOGO
Electrocardiogramas y otros estudios. Atiendo mutuales. Rivadavia 430. Tel. 245423-230836 - Mendoza.
18|3|C|706|19|4

CARDIOLOGIA

CARDIOLOGIA de URGENCIA
Atención permanente. Electrocardiogramas a domicilio. Teléfonos 242417 y 249001.
11|3|C|523|15|4

ESPECIALISTAS EN SEÑORAS

Dr. HUGO BRANDI ZAPATA
Dr. H. BRANDI
Fertilidad matrimonial. Menopausia. Cirugía. Ginecología. Partos. San Lorenzo 222. Turnos: 243286. Part. 960116 - 240440.
27|2|F|Pte.|A.

Dra. ELVIRA AXENFELD
Señoras - Embarazos - Partos: lunes, miérc. y viernes, 17 a 21 hs. Pedir turno. - San Martín 1818. - Depto. 1. - Tel. 216150.
19|2|F|43462 Pte.-A

GARGANTA, NARIZ y OIDO

Dr. LUIS E. MONETTI
10-12 - 18-21 horas. 9 de Julio 1050. Teléf. 249323. Particular: teléfono 246661.
10|3|F|53157|Pte.

Prof. LUCIANO RODRIGUEZ ECHANDIA
Toda especialidad y dolores de cabeza. Catarros crónicos. Sinusitis. Trastornos de la voz. Diariamente. G. Cruz 506. Tel. 255901.

ESPECIALISTAS DE LA PIEL

Dr. ALBERTO J. GRINBERG
Enfermedades de la piel. Alergia dermatológica. Horario: lunes a viernes, 17 a 21 hs. Sarmiento 777 Mendoza.
15|7|F|75372 Pte

ALBERTO TORRES CORTIJO
Ex médico becario Univ. Madrid. Emilio Civit 43. 1er. Piso. Turnos de tarde al Tel. 255760.
6|4|F|59285|Pte.

CIRUGIA ESTETICA

Dr. HUGO SALOMON
Unicamente Cirugía estética funcional de nariz. Clínica Godoy Cruz. Godoy Cruz 333. Teléfonos 215951 y 215952. Mutuales.
Pte. F.D.

Dr. J. SANANES
Jefe de servicio Sala I Hospital Emilio Civit. Cirugía de nariz mamas, adiposidades, injertos, quemados. Pedir turno. P. B. Palacios 1260 (Ituzaingó). T. 257319-251391.
7|3|F|Pte.|D

OCULISTAS

Dr. ZALDIVAR
Dra. MISTELI
Nueva dirección: Av. Emilio Civit 685. Ciudad. Tels. 257000 - 257100
14|1|F|Pte

LUJAN
Dr. MIGUEL ANGEL DIAZ
ENFERMEDADES y CIRUGIA DE OJOS - PARTICULARES - MUTUALES. - Lunes a viernes de 16 a 20 horas. Nueva dirección: Patricios 295, Luján.
4|4|F|58765|25|4|A

Dr. ALVAREZ NOQUE
SOLICITAR TURNO
Enfermedades y cirugía de ojos. 9 de Julio 951 - 1er. Piso - Dpto. 5 Tel. 241324 - 241443 y 241805.
4|6|F|Pte

Dr. M. MARCHEVSKY
OCULISTA
Consultas de 11.30 a 12.30 y de 15 a 19 horas. Rioja 1130. Tel. 247996.
25|9|F|94036 Pte

CLINICA DE OJOS
Atendida por
16 Médicos Oftalmólogos y 6 Auxiliares Técnicos Universitarios
Consultorio externo de 8 a 21 hs. Guardias permanentes. Cirugía e internación. Atención de particulares y Mutualidades. Av. España 888. Teléf. 248856
18|3|F|42513|Pte

ODONTOLOGIA

VICTOR M. PICCIONE
Doctor en odontología. Cirugía de boca y huesos de la cara. Martes y jueves. Sanatorio Policlínico de Cuyo. Tel. 243000. Part. 255547.
1|2|F|Pte

Dra. GRACIELA BRODSKY
NIÑOS - ADULTOS
Martes, jueves y sábado, 17 a 20 hs. Espejo 65, 1º "H". Turnos: Tel. 230776.
1|4|C|183|30|4

REUMATISMO

Dr. MANUEL MENA
Reumatólogo - Enfermedades de columna vertebral, brazos dolorido, ciática. Atiende de 15 a 20 hs Buenos Aires 226. Lunes a sábados
20|3|F|Pte

CENTRO REUMATOLOGIA
Infanta M. de San Martín 56, 4º P. (detrás Correo Central). - Turno tarde - Tel. 240917. - Mutuales.
14|1|F|41196 Pte.

Dr. JULIO F. SANCHEZ
Doctor en medicina (Esp. en Europa). Reumatología, ortopedia y traumatología. Rivadavia 141. Tel. 291994.
2|11|F|23600|Pte.

Dr. RICARDO BARCENILLA
Rivadavia 578 - Planta Baja - Dpto. 5 - Ciudad. - Turnos 17 a 20.30 hs. - Teléfonos 292020 - 221910

HUESOS

Dr. ARAGONA
Especializado en Italia, Francia, España. Clínica cirugía, huesos, articulaciones Mutualidades. Rivadavia 430. T. 246935. Pat 241775.
4|2|F|44016|Pte.

ASMA Y PULMON

Dr. SALVADOR SHOCRON
Especializado en EE. UU. Pulmón, Vías respiratorias, Rayos X, Jefe Servicio Hosp. Lencinas. Atiende Mutuales. Turnos Teléf. 244777. - Amigorena 80, 4º P. Dpto. C.
5|10|Pte.|A.

PARTERAS

CELINA E. M. DE ARNEDO
PARTERA NACIONAL
Catamarca 585, Ciudad. T. 242388
Pedir turno.
29|F|99490|Pte.

J. DELIA SANCHEZ GOMEZ
OBSTETRICA NACIONAL
Atiende de 15 a 17 horas, menos sábado. Rivadavia 634. Tel. 241019
6|12|F|Pte.

DELIA MASCAREÑO DE GOMEZ
OBSTETRICA NACIONAL
Pedir turno: Pellegrini 945. Godoy Cruz. Teléf. 292214.
2|4|F|30|4|D

LIDIA M. de CUARTAS
PARTERA
25 de Mayo 770, Mendoza. Teléfono 247223.
11|10|F|Pte.

ESTHER C. DE SANANES
Partera nacional. Diariamente de 10 a 20 hs. Solicitar turno. Pedro B. Palacios 1260 (Ituzaingó) entre Catamarca y Lavalle. Teléfs. 257319 y 251391.
7|4|F|Pte.|D

R. SARA GATANI
Obstetra - Parto sico-profiláctico Entre Ríos 73, 1º P. 15. De 11.30 a 12.30 y de 16 a 20.30 - Teléfonos 214110 y 222253.
4|2|F|44078|Pte.|A

PEDICUROS

CASA SCHOLL
Pedicuros. Calzados. Plantillas. Medias y Vendas para Várices. Todo para el confort del pie. Pedir turno. Montevideo 27. Mendoza. Tel. 246200.
27|8|F|Pte.-A

¿ORO?

¡Aquí nadie paga más. Convénzase! Suba 2 pisos.
SAN MARTIN 913
PISO 2 — LOCAL 12
10|4|F|60004|Pte.

EN CHILE

Industria Maderera
VENDO FUNCIONANDO
ZONA VALDIVIA

Terreno, instalaciones, aserradero, elaboración, fábrica puertas y ventanas, casas prefabricadas, muebles, 20.000" maderas de color, taller de mantención, vehículos, etc. Valor: 2.000.000 pesos chilenos. Informes: CASILLA 14096. Santiago. Chile.
9|4|C|637|12|4

AVISOS CLASIFICADOS

Compra y Venta de Propiedades

M. LABANCA
VENDE
Coronel Plaza 763

REGIO DEPART. - Avda. España y Sarmiento, 2 dorm., 2 baños, depend lavand. Frontal, placares, pisos parquet, 86 m2.

INVERSORES, no jueguen con su dinero. Ofrezco positiva inver. 52.000 mts. de terreno en zona privilegiada, loteo, barrios, etc Gran porvenir. Visítenos.

REGIA CASA, sobre Patricias Mendocinas al 1800, 4 dorm., tres baños, garaje, depend., living comedor. Pieza serv., lavand., cocina, construc. antisísmica. Hay que pintar y detalles de uso.

Atenderemos en horas de comercio.

12|4|C|709|106|12|4

A A PROPIETARIOS que deseen vender su propiedad Provivienda asegura venta rápida y ventajosa. Solicite tasador s|compromiso. Perú 1214, T. 218277, 255813, 258054.
12|4|C|438|14|4

A-CA-RA Inmobiliaria, compra urgente casas, departamentos, lotes, fincas, negocios, etc. Gutiérrez 732, Mza. T. 256739.
8|4|F|59571|Pte.

A DUEÑO compro casa, puede ser mixta, preferible t|servicios, 50% contado, saldo corto plazo. Provivienda. Perú 1214. Teléf. 218277, 255813, 258054.
12|4|C|438|14|4

A PROPIETARIO compramos casas, departamentos, lotes, fincas. Godoy & Pelaia. Máxima seriedad inmobiliaria. Gutiérrez 585. T. 258543 - 251597.
13|2|F|44635 Pte.

A $ 1.450.000 total contado, muy linda casa antisísmica, cerquita, 2 dormitorios parquet, amplio l|comedor, garaje, desocupada 15 días, servicios totales. Oliveri, Alvear 1823, Villa Hipódromo.
11|4|C|369|12|4

A PROPIETARIO compro urgente casas, departamentos y lotes. Operación inmediata, fuerte contado. F. J. Sapunar. San Lorenzo 315. Ciudad. Teléf. 290457.
6|4|F|59254|12|4

A CUADRA de 25 de Mayo y Costanera, galpón tinglado 250 metros, baños, luz, fuerza, contrapiso, estrenar, fosa, ideal taller o industria. Total $ 400.000.000 "Arenas Propiedades". Colón 484 Tel. 244790.
12|4|F|60631|12|4

A $ 1.800.000. T. $ 3.800.000 amplia casa 2 plantas Ciudad, 1-comedor 2 baños c|comedor, cochera, e|vehículo, pieza planchado. Amplio patio, 3 dormitorios, terraza. Provivienda. Perú 1214.
12|4|C|438|12|4

A $ 700.000. T. $ 1.400.000 Godoy Cruz, casa superficie 300, jardín, 1-comedor, galería cerrada, 2 dormitorios, c|comedor, despensa, e|vehículo, patio, fondo. - Provivienda. Perú 1214
12|4|C|438|12|4

A $ 900.000. T. $ 1.800.000, ciudad, 6ª, casa mixta b|estado, 1-comedor, 2 dormitorios, c|comedor c. artefactos, patio. Provivienda. - Perú 1214
12|4|C|438|12|4

A ESTRENAR casa en 5ª sección cerca Parque, cuatro dormitorios, dependencias. Precio total 380.000.000. Vende Acomar Propiedades. Martínez de Rosas 1780, Ciudad.
12|4|C|407|12|4

A ESTRENAR departamento en Godoy Cruz de 2 dorm., patio, cochera opcional. Ctdo. y fac. Inf. Mengoni. Colón 428. Teléf. 246295.
12|4|F|60489|12|4

A $ 150.000.000, saldo corto plazo Otra a $ 300.000.000, saldo 1 año. Total 450.000.000 urgente pedido para gente chilena. Ofrecer Tel. 218312.
12|4|C|407|12|4

A LOTE 5ª sección, 15 m. frente. Urbana Inmobiliaria. 9 de Julio 315, Mza.
12|4|C|358|12|4

A 15 KILOMETROS d|centro vendo s|pavimento, parcelas, tierras 2 1|2 a 17 has., luz, agua. Facilidades. Tel. 231524.
12|4|C|601|12|4

ANTISISMICA, 3 dormitorios, dependencias. Total 170.000.000. - Anticipo 50%. José Federico Moreno 1575.
10|4|F|60124|12|4

ANTISISMICA, 2 dormitorios, dependencias, teléfono. Carril Godoy Cruz. Anticipo 100.000.00. - José Federico Moreno 1573.
10|4|F|60130|12|4

¡ATENCION! lote 300 m2. en Gutiérrez, particular vende o permuta por vehículo modelo 68 en adelante. Tratar Juan Giol 129, General Gutiérrez.
11|4|C|224|12|4

AMERICANA moderna 2 plantas, barrio Bancario G. Cruz, 3 dormitorios, dependencia servicio, demás comodidades, garaje, patio. Vende J. Cecco. Colón 617. Mza. Tel. 243330.
12|4|F|60613|12|4

ANTISISMICA, linda casa sobre Huarpes, 6ta., 2 dormitorios, dependencia servicio, demás comodidades, patio, terraza. Vende J. Cecco. Colón 617 Mza. Teléfono 243330.
12|4|F|60614|12|4

ANTISISMICA, linda casa interna sobre Moldes 6ta., 2 dormitorios, dependencias completas, amplio patio. Vende J. Cecco. Colón 617 Mza. Tel. 243330.
12|4|F|60615|12|4

ANTISISMICA moderna, vendo en barrio Santa Ana, 3 dormitorios, demás comodidades, jardín. J. Cecco. Colón 617 Mza. Teléfono 243330.
12|4|F|60616|12|4

ANTISISMICA, nueva, vendo en Villa Nueva, 2 dormitorios, dependencias completas, cochera, patio. J. Cecco. Colón 617 Mza. Tel. 243330.
12|4|F|60617|12|4

ANTISISMICA bonita, centralísima, planta baja, tres dormitorios, dependencias, totales, jardín, Ossola. Vende. 291304.
12|4|C|588|12|4

APURADO vendo departamento 3 dormitorios, dependencias, todos los servicios, $ 1.100.000, facilidades. Teléfono 222020.
12|4|C|593|12|4

ANTISISMICA. Dorrego, 1|comedor, cocina amplia, comedor diario. 2 dormitorios, baño, garaje. Sala estar, patio, jardín. Inmejorable estado. Total pesos 360.000.000. "Arenas Propiedades". Colón 484. Tel. 244790.
12|4|F|60633|12|4

ANTISISMICA, metros plaza España, 5 habit., etc. Venta urgente $ 3.200.000. Fac. Ponce. - 25 de Mayo 975.
12|4|F|60498|12|4

ANTISISMICA entrega inmediata, San José, 2 dormitorios, entrada vehículos. Recibe camión gasolero. Ancor Inmobiliaria. - Rioja 1356. 259797.
12|4|C|442|12|4

ANTISISMICA, Godoy Cruz, apta plan banco, 3 dormitorios, living comedor, baño y antebaño, patio, garaje y jardín. Vende F. J. Sapunar. San Lorenzo 315, Ciudad. Teléfono 290457.
12|4|F|60478|12|4

ANTISISMICA, Barrio Vandor, 4 dormitorios, living comedor, 2 baños, patio, jardín, etc. Vende F. J. Sapunar. San Lorenzo 315. Ciudad. Teléfono 290457.
12|4|F|60480|12|4

ANTISISMICA, Las Heras, apta plan banco, 2 dormitorios, living comedor, cochera, patio, etc. Vende F. J. Sapunar. - San Lorenzo 315. Ciudad. Teléfono 290457.
12|4|F|60481|12|4

ANTISISMICA, 6ª sección, 3 dormitorios, living comedor, baño, cocina comedor, cochera y patio. Total $ 350.000.000 con facilidades. Vende F. J. Sapunar. San Lorenzo 315, Ciudad. Teléfono 290457.
12|4|F|60479|12|4

AL CONTADO $ 100.000.000, saldo 85.000.000 a 1 año, hermosa casa todos los servicios, pavimento, garaje y fondo vende Acomar Propiedades. Martínez de Rosas 1780, Ciudad.
12|4|C|407|12|4

(Más avisos en la Pág. siguiente)

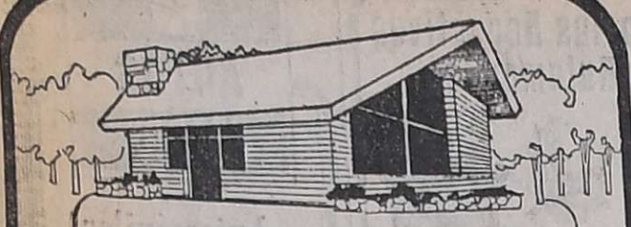

CONSTRUYA SU CASA

DESDE $ 695.000

• TOTALMENTE ANTISISMICA
• TOTALMENTE TERMINADAS
• ENTREGA 90 DIAS

RECIBIMOS AUTOMOTORES Y PROPIEDADES

VILLA-VILE CONSTRUCCIONES S.R.L. JOSE FEDERICO MORENO 1247 CIUDAD - MENDOZA

CALIDAD en ACCESORIOS

CUBRECOCHES
TECHOS VINILICOS
PARAGOLPES
DEFENSAS
CONSOLAS
VOLANTES DEPORTIVOS

AUTORADIOS

CALEFACTORES

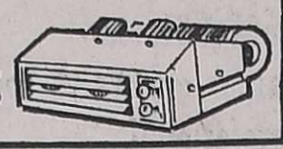

MIGUEL FRUSTAGLIA
CALIDAD EN ACCESORIOS
Av. SAN JUAN 560 - T. 246840
Av. SAN JUAN 564 - T. 248202
JOSE V. ZAPATA 125 - S. JOSE - GLLEN.
T. 248570 - 291022

ORO
Joyería BASSO
PAGO $ 140.000 Gr. O. F.
RESCATO POLIZAS
SAN JUAN 1359
7,4,C,74|13|4

FABRICA NECESITA
OFICIAL Y MEDIO OFICIAL
Pulidor acero inoxidable y Operarios. Presentarse de 8 a 17. Santa Mara de Oro 568 - (Guaymallén).
12|4|C|549|12|4

LA CASA DEL FILTRO S.A.
JOSE V. ZAPATA 207
TEL. 245777-245960

ERRECE CUYO S.A.
Distribuidores exclusivos
de RAMON CHOZAS S. A. C. I.
DESEA INCORPORAR
VENDEDOR
Para integrar nuestro equipo de ventas y cubrir Pcia. de Mendoza y San Juan.
Requerimos el concurso de hombres jóvenes, dinámicos, con elevado grado de imaginación e iniciativa, que acrediten experiencia en dicha función o demuestren tener vocación para iniciarse en la misma.
Será incorporado en relación de dependencia, dedicación full-time, gozando de sueldo fijo, comisión, viáticos y todos los beneficios sociales.
Atenderemos a quienes se postulen por escrito, detallando en forma amplia y precisa, sus datos personales y trabajos realizados hasta la fecha.
Garantizamos absoluta reserva sobre los datos proporcionados.
Dirigirse a:
ERRECE CUYO S.A. - Jujuy 552, Mendoza
12|4|C|084|12|4

CUERO
CHAQUETAS, GABANES, TAPADOS de napa, gamuza, gamulán, prendas para ambos sexos. Boulogne Sur Mer 1677 - Inclus. Sábado de 8,30 a 13 hs.
31|3|C|118|26|4

VENDO URGENTE
CITROEN 3 CV
M. 72, impecable. 1º de Mayo 2083
GODOY CRUZ
11|4|C|141|12|4

NYLON - TEFLON
EN BARRAS Y PLANCHAS
AYLES
SAN MARTIN 419

Ministerio de Defensa
Dirección General de Fabricaciones Militares
SOMISA
anuncia
A todos los interesados en adquirir chapa laminada en caliente y frío, que actualmente dispone de existencia para venta inmediata, en las medidas y cantidades cuyo detalle podrá obtenerse en el Departamento Ventas: Avda. Belgrano 1601, Capital Federal, de 9 a 12 y de 14 a 17 horas, Teléf. 45-4061/75 y 45-5801/09 (Int. 334, 341, 343, 346 y 351)
9|4|F|12|4|DA

PLANOS
Proyectos, Cálculos, Ampliaciones, Tinglados. Rapidez, Seriedad. - Garibaldi 118, 1º Piso - Oficina 3 - Mendoza.
11|4|C|394|29|4

EN RIVADAVIA
VENDO CASA ANTISISMICA Nueva, 2 dormitorios y dependencias. Zona céntrica, ásfalto, todos servicios. Wenceslao Núñez 63 Rivadavia.
12|4|F|60627|12|4

DE FABRICA
Vendemos juegos de dormitorios, camas chicas, roperos, mesas de luz y demás artículos para el hogar. DAMIAN HUDSON y ALLAYME. SAN JOSE. - Sábado todo el día.
4|4|F|58757|30|4|A

A ESTRENAR ANTISISMICA
En Carrodilla, sobre avenida principal, living - comedor grande, dormitorios, parquet y placard, baño lujo, pieza - baño empleada, cochera, patio, total $ 3.000.000 equivalente. Teléf. 223423.
12|4|F|60229|12|4

MECANICO REFRIGERACION
NECESITAMOS
Con conocimientos y experiencia en reparaciones equipos individuales de aire acondicionado
Interesante Remuneración y Futuro
J. V. González 215 - Dorrego - Mza. - T. 240800
11|4|F|60215|12|4

HIERRO DE CONSTRUCCION Nº 4,2 AL 25
TENEMOS CEMENTO PORTLAND
Varilla Nº 8 ..... $ 430
HIDRO-BRONZ - CONEC Y STANDARD
CORRALON AVENIDA
San Martín 145 — Las Heras — Teléfono 216980
GOBERNADOR GONZALEZ y VIDELA CASTILLO - CIUDAD
8|4|C|442|14|4

MUEBLEROS, CARPINTEROS, INSTALADORES DE ALFOMBRAS Y PISOS EN GENERAL
ADHESIVOS - COLA SINTETICA
FANA - VINIL - SANADHE 888
Excelentes precios por pago contado - Atención e Informes:
JULIO A ROCA 497 — TELEF. 251990 — MENDOZA
12|4|F|60454|12|4

Contador Público o Licenciado en Administración de Empresas
Importante empresa en líneas de artículos de primera necesidad desea incorporar Contador Público o Licenciado en Adm. de Empresas con amplia experiencia y full-time.
Enviar curriculum y aspiraciones a:
EMPRESA M - Poste Restante M.N. Nº 3 - Diario LOS ANDES o bien solicitar entrevista personal a los Teléfonos 291726 ó 255960. Absoluta reserva.
11|4|F|60386|12|4

ELECTRA S. A.
NECESITA
Oficial especializado en reparación de calderas pirotubulares, para arreglos calderas 120 m2. superficie calefacción.
Presentarse con antecedentes a: ING. CAVALO
BESARES 105 - CHACRAS DE CORIA - MENDOZA
11|4|F|60418|12|4

DACTILOGRAFA RECEPCIONISTA
Con experiencia, requerimos para trabajo efectivo en Sociedad Anónima. Buena presencia y referencias. Sueldo de acuerdo a convenio y posibilidades de progreso según capacidad. Presentarse en Belgrano 367, Godoy Cruz en horas de la tarde.
12|4|C|920|12|4

MERCEDES BENZ
REPUESTOS LEGITIMOS
Discos Embrague "Telescop" - Carcaza de Caja y Cubrevolante - Guardabarros - Parrillas - Engranajes Caja - Tanque Gasoil - Campanas y Mazas - Barras y Extremos
CAMBER
BONASERA Y RAMOS S.A. SALTA 2869 TEL. 257158 • MZA

Compro Tambores
Vacíos de 200 Litros - Cualquier Cantidad
SANCHEZ Y SANTOS S. A.
YAPEYU 104 - SAN JOSE - GUAYMALLEN - MZA.
TELEFONOS: 258069 - 258908
2|4|F|58433|26|4|A

AVISOS CLASIFICADOS

(Viene de la Pág. anterior)

Compra y Venta de Propiedades

ANTISISMICA 3 dormitorios en lo alto de Mendoza, $ 225.000.000 contado y largo plazo. Acomar Propiedades. Martínez de Rosas 1780, Cdad. 12|4|C|407|12|4

ANTISISMICA Barrio Bancario G. Cruz dos dormitorios, propietario vende urgente. Contado, pesos 1.000.000 y saldo. Teléfono 290019. 12|4|C|597|12|4

ATENCION: lote en Chacras de Coria, calle Pueyrredón. Urbana Inmobiliaria. 9 de Julio 315, Mza. 12|4|C|358|13|4

ATENCION vendo varias casas, Lamadrid 336. Ciudad. Teléfono 243820. 12|4|C|612|12|4

ACCESO Este diez hectáreas, block o fracción. Consulte. Abril Teléfono 214316. 12|4|C|629|12|4

COMPRO - Vendo lotes casas, departamentos, negocios. "Benturino", Colón 669, Tel. 246927. Lugones. 12|4|F|60646|17|4

COMPRO casa urgente, antisísmica, t|servicios, pavimento. Contado 50%, saldo convenir. Provivienda. Perú 1214. T. 218277, 258054. 12|4|C|438|14|4

COMPRO casa antigua p|depósito o galpón y terreno cerca calles San Martín o Belgrano (G. Cruz). Droguería Bermejo, San Martín 1089, G. Cruz. T. 223172. 24|3|F|55701|18|4

COMPRO céntrico o cerca San Martín (G. Cruz), departamento construyéndose, salón negocio, oficinas o cocheras. Droguería Bermejo, San Martín 1089, Godoy Cruz. Tel. 223172. 24|3|F|55727|18|4

COMPRO casa urgente a propietario cualquier tipo construcción. Tel. 261973. 12|4|F|60641|12|4

COMPRO finquita a propietario 2 a 20 Has. operación inmediata Tel. 261973. 12|4|F|60644|13|4

CASA amplia en Bermejo, 2 pisos, 2 estufas a leña, 2 baños, cochera 3 coches, amplio patio, terraza, 2 balcones, 400 m2. - 2.700.000 ctdo., saldo convenir. Recibo permuta casa 1 planta en G. Cruz, 5ª ó 6ª. Tel. 260509. 12|4|C|336|14|4

COMPRO casa chica céntrica, antisísmica, con cochera o lugar para estacionamiento de aproximadamente 120 m2. cubiertos. No es necesario patio. Tratar en Necochea Nº 516, Mza. Tel. 214333-258552, de 7 a 14 horas. 12|4|C|010|13|4

CHALET B. Mister Day. L|comedor, 2 dormitorios, cocina, baño, fondito, cochera. Total y contado $ 215.000.000. "Arenas Propiedades" Colón 484. 12|4|F|60630|12|4

CHALET Barrio Ferroviario, living, cocina, comedor, 2 dormitorios, garaje, patio, 330.000.000. Ancor Inmobiliaria. Rioja 1356. 259797. 12|4|C|442|12|4

CHALET Barrio Gas, Godoy Cruz, living, cocina, comedor, 2 dormitorios, salón para negocio. - 330.000.000. Ancor Inmobiliaria. Rioja 1356. 259797. 12|4|C|442|12|4

DEPARTAMENTO compramos céntrico, contado 50 por ciento, saldo 12 meses. Provivienda. Perú 1214. T. 218277, 255813. 12|4|C|438|14|4

DEPARTAMENTO "chiche". Avenida San Martín. Anticipo 40 millones. Saldo convenir. - José Federico Moreno 1575. 10|4|F|60133|12|4

DEPARTAMENTO monoblock Laprida. L|comedor, 2 dormitorios, cocina, baño, lavadero, modificado. Total y contado $ 75.000.000 "Arenas Propiedades". Colón 484. 12|2|F|60634|12|4

DEPARTAMENTO, barrio Empleados Comercio G. Cruz, planta baja, 2 dormitorios, demás dependencias, jardín $ 1.100.000. Vende J. Cecco. Colón 617. Mza. Tel. 243330. 12|4|F|60611|12|4

DEPARTAMENTOS, de 1, 2 y 3 ambientes, nuevos, vendo pleno centro. Informes. J. Cecco. Colón 617 Mza. Tel. 243330. 12|4|F|60610|13|4

DEPARTAMENTO, G. Cruz, 3 dormitorios, dependencias, $ 1.100.000 vende J. Cecco. Colón 617 Mza. Tel. 243330. 12|4|F|60612|12|4

DEPARTAMENTO planta baja, dos dormitorios, Ossola vende, baratísimo. Otro tres dormitorios, teléfono propio. 291304. 12|4|C|588|12|4

DEPARTAMENTO, Belgrano cerca Sarmiento, ciudad, p|baja, l-comedor, 1 dormitorio c|placard, cocina instalada, patio. Total $ 1.800.000, facilidades. Provivienda. Perú 1214. 12|4|C|438|12|4

DEPARTAMENTO, 5ª sección, a estrenar, gran living comedor, 3 dormitorios, 2 baños, dependencias de servicio y cochera. Contado $ 350.000.000 y facilidades. Vende F. J. Sapunar. - San Lorenzo 315, Ciudad. Teléfono 290457. 12|4|F|60482|12|4

DPTO. de 1 dorm. con patio. - Avanzada construcción, precio fijo. Inf. Mengoni. Colón 428. T. 246295. 12|4|F|60488|12|4

DEPARTAMENTOS barrios Cano y Laprida. Vende Funes. Teléfono 216988. 12|4|C|603|12|4

EN SAN JOSE, metros terminal, casa 8 habitaciones, ideal para residencial. Vendemos facilidades. Córdoba 154, Ciudad. 12|4|F|60495|12|4

EXTRAORDINARIA oportunidad, casa antigua, sobre Córdoba, 275 m2, precio excepcional contado, menos que terreno. Rugiero. Rufino Ortega 128, Teléfono 246122. 11|4|C|522|13|4

EN LAS HERAS, 1.500 m2. con casa 2 dormitorios, dependencias. Vendemos facilidades. - Córdoba 154, Ciudad. 12|4|F|60494|12|4

EN LAS HERAS, Barrio Mathieu, terreno 2.500 m2. con galpón y 2 piezas. Vende inmobiliaria Belgrano, Burgos y Cabral, Las Heras. 12|4|C|535|12|4

EN LAS HERAS a metros plaza departamento interno, 2 dormitorios, living comedor, baño, cocina, patio, todos servicios. - Vende Inmobiliaria Belgrano. - Burgos y Cabral, Las Heras. 12|4|C|535|12|4

EN LAS HERAS departamento interno, 2 dormitorios, living comedor, baño, cocina. Vende Inmobiliaria Belgrano. Burgos y Cabral, Las Heras. 12|4|C|535|12|4

EN LAS HERAS terreno 3.000 m2., agua, luz, fuerza. Vende Inmobiliaria Belgrano. Cabral y Burgos, Las Heras. 12|4|C|535|12|4

EN LAS HERAS, lote 800 m2., todo servicio. Vende Inmobiliaria Belgrano. Burgos y Cabral, Las Heras. 12|4|C|535|12|4

EN VERGEL y Costa de Araujo, vendo interesantes finquitas de 6 y 5 has., viña, luz, agua, casa. Precio razonable. Facilidades. Tel. 231524. 12|4|C|601|12|4

FINCA en Carrizal, vendemos, 48 Has. niveladas, tierra inmejorable, der. agua, 1 pozo de 10", casas, s|pavimento. J. F. Moreno 840, Tel. 245934 y Balcarce 84, T. 980926, Luján. 11|4|C|306|12|4

FINCA 9 Has. centro Lavalle 1 Ha. parral 1 Ha. plantación viña baja resto chacra, surgente, casa, herramientas, derecho agua definitivo, animales contado 95.000.000 m|n. saldo convenir, (recibo casa o vehículo). Chile 1819 11|4|C|069|12|4

FINCA 10 Has. nueva 4 parral San Francisco Lavalle, vendo - permuto. Tel. 261973. 12|4|F|60640|12|4

FINCA 15 Has. 3 de Mayo nivelada perforación excelentísimas tierras vendo - permuto. Tel 261973. 12|4|F|60642|12|4

FINCA 11 Has. Corralitos niveladas pozo derecho riego, vendo, recibo automóvil. Tel. 261973. 12|4|F|60638|12|4

FINQUITA 5 Has. Primavera para chacra, casa derecho riego casa vendo. Tel. 261973. 12|4|F|60636|12|4

FINCA La Dormida, 22 Has., con 5 alfalfa, resto semiparejo, pozo 8", casa, tractor. $ 1.200.000 Vende. J. Cecco. Colón 617 - Mza. Tel. 243330. 12|4|F|60605|12|4

FINCA, Montecaseros, 20 Has. 7 de parral, resto rastrojo, pozo 6", buena casa, herramientas, $ 3.300.000. Vende J. Cecco. Colón 617. Mza. Tel. 243330. 12|4|F|60606|12|4

FINCA compro 20 a 50 has. viñedo a propietario. Tel. 261973. 12|4|F|60637|12|7

FINCA, particular vendo, 10 Has., casa, agua corriente, luz tractor, caballos, herramientas, derecho agua, permuto casa o automotor. Atendemos todo el día Rioja 1013, Mendoza. 12|4|F|60620|12|4

FINCA Las Catitas, 55 Has. con 18 alfalfa, resto para chacra, derecho agua y pozo 6", 3 casas, tractor, implementos etc. pesos 5.000.000. Vende J. Cecco. Colón 617 Mza. Tel. 243330. 12|4|F|60604|12|4

FINCA 8 Has. parral y viña, excelente ubicación, carril Godoy Cruz, Villa Nueva, Guaymallén, derecho agua y pozo electrificado con pileta de 1.000.000 de litros, casa, animales, herramientas. Vende J. Cecco. Colón 617, Mza. 243330. 12|4|F|60603|12|4

FINCA 40 Has. en Rodeo del Medio, 10 Has. parral, 30 de olivos, frutales, 3 casas, herramientas. Vendemos facilidades. Córdoba 154, Ciudad. 12|4|F|60493|12|4

GALPON 10x45, totalmente cerrado: 1 oficina, baño, fuerza, 1 cuadra San Martín, ciudad - T. $ 2.000.000. Facilidades. Provivienda. Perú 1214 12|4|C|438|12|14

LOTE, Granaderos ciudad, 123 m2. Vende. J. Cecco. Colón 617. Mza. Tel. 243330 12|4|F|60607|12|4

LOTE con casa en construcción, barrio Santa Ana, 214 m2. pesos 600.000. Vende J. Cecco. Colón 617. Mza. Tel. 243330. 12|4|F|60608|12|4

LOTE Bermejo 10 x 20 Fac. Inf. Mengoni. Colón 428. Tel. 246295. 12|4|F|60618|12|4

LOCAL 4x8, sótano y entrepiso, importante galería céntrica. T. $ 2.000.000. Facilidades. Provivienda Perú 1214 12|4|C|438|12|4

LOTE Godoy Cruz, Loteo Alvarez, 230 m2. Total $ 40.000.000 con facilidades. Vende F. J. Sapunar. San Lorenzo 315, Ciudad. Teléfono 290457. 12|4|F|60477|12|4

LOTE, Barrio Obras Sanitarias, 296 m2. Vende F. J. Sapunar. - San Lorenzo 315, Ciudad. Teléfono 290457. 12|4|F|60476|12|4

LOCAL céntrico, próximo Avda. San Martín, 17 m. en 3 niveles, 3 baños, totalmente alfombrado. Inf. Mengoni. Colón 428. T. 246295. 12|4|F|60487|12|4

PERMUTO 10 hectáreas por Peugeot modelo 70 en adelante. Sarmiento 528, Maipú, Tel. 272752. 11|4|F|60503|12|4

PERMUTO hermosa casita en B. Sta. Ana, 2 dorm., jardín y demás dep. Por departamento céntrico 1 dorm. Inf. Mengoni. Colón 428. T. 246295. 12|4|F|60490|12|4

PERMUTO casa 1 planta, antisísmica, 5ª sección, 2 dorm., cochera, dep. de servicio, patio. - Por departamento céntrico frontal, 2 dorm. Inf. Mengoni. Colón 428. T. 246295. 12|4|F|60486|12|4

TERRENO a metros Rodríguez Peña G. Cruz, sobre Avenida de Acceso Sur, contrafrente. Primitivo de la Reta, Sup. 9.700 m2. agua, luz y fuerza. Vende. J. Cecco. Colón 617. Mza. Teléfono 243330. 12|4|F|60609|12|4

TERRENO esquina. Pedro Molina. 1.800 metros. Libres. Ideal p|conjunto casas o industria Total $ 140.000.000. "Arenas Propiedades". Colón 484. 12|4|F|60632|12|4

URGENTE vendo casa adobe habitable, 600 m2 terreno, parrales, sobre Montecaseros y Coronel Díaz, Ciudad. Contado y facilidades. Ofertas: Tel. 226368 - 225632. 11|4|C|414|12|4

VENDO casa 5ª Sección, todas comodidades, ambientes amplios, garaje, jardines. Llamar al Teléfono 253167. 11|4|C|363|12|4

VENDO salón a estrenar a mts. Av. Colón 80 mts. con baño privado. Cont. y Fac. Inf. Mengoni. Colón 428. Tel. 246295. 12|4|F|60619|12|4

VENDO 2 casas de material, teléfono 251140. 12|4|C|598|12|4

6ª SECCION, vendo casa corte antiguo, 3 habitaciones y dependencias, 150 m2., $ 1.400.000. - J. Cecco. Colón 617. Mza. 243330. 12|4|F|60602|12|4

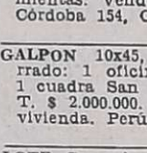

Compra y Venta de Negocios en General

APURADO vendo hotel, residencial, despensa, verdulería, fiambrería. Lamadrid 336 Cdad. Teléfono 243820. 12|4|C|535|20|4

CAFE, bar, restaurante, instalaciones. Anticipo 70.000.000, saldo convenir. José Federico Moreno 1575. 10|4|F|60142|12|4

DESPENSA Godoy Cruz, instalaciones, mercaderías, vivienda. Anticipo 25.000.000. José Federico Moreno 1575. 10|4|F|60136|12|4

DESPENSA con maquinarias, mercaderías, vivienda en alquiler. Vendemos facilidades. Córdoba 154, Ciudad. 12|4|F|60497|12|4

MERCADITO Godoy Cruz. Maquinarias, instalaciones. Anticipo 30.000.000. - José Federico Moreno 1575. 10|4|F|60139|12|4

MERCADITO despensa, excelentes utilidades, en Dorrego, vendo facilidades, permuto. 261973. 12|4|F|60643|12|4

ROTISERIA con maquinarias mercaderías, vivienda en alquiler. Vendemos facilidades. Córdoba 154, Ciudad. 12|4|F|60496|12|4

VENDO taller carpintería y mueblería, completo, Correa Sáa 479, Gllén., Mza. 11|4|C|509|12|4

VENDO taller de rectificación de motores con buena clientela y buen prestigio. Recibo vehículo en pago. Tratar de 9 a 14. Boulogne Sur Mer 2005. 12|4|C|538|12|4

Compra y Venta de Muebles

A. BENTURINO Tel. 244335-248730 ofrezca muebles, antigüedades, artículos en general. Colón 669. 3|3|Pte.

A. SELLA. Tel. 247447 - Martillero. Tiburcio Benegas 776, ofrezca muebles, artículos hogar, máquinas usadas; dinero en el acto. 11|2|F|6972|Pte.

A. AMITRANO - Martillero. Teléfono 247711, Aristides Villanueva 332, ofrezca muebles, antigüedades, maquinarias artículos generales, Pagamos mejor. Anticipamos dinero. 9|6|F|2375|Pte.

A FABRICANTE sigue entregando, oferta Abril: Finos dormitorios, comedores, livings, mitad precio, todo cuotas. Atención hasta 22 horas. Confraternidad Ferroviaria 579, por Videla Castillo al 3100, Ciudad. 6|4|C|714|12|4

AL GRAN cambio le invita Grandes Mueblerías El Triunfo S.A. Sus muebles viejos tienen muchísimo valor. Cámbielos por nuevos y la diferencia páguela en 20 meses con cuotas a su comodidad. Colón 43, frente plaza Godoy Cruz. Tel. 220039. 11|4|F|57234|12|4

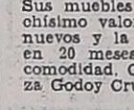

Compra y Venta de Automotores y Cubiertas

ANDES AUTOMOTORES
Roberto Wansztein
O'Brien esquina Alberdi - San José

CUPE Dodge RT 1975 ..	$ 490.000
Renault 4S 1976	$ 250.000
Rural 128, 1974	$ 250.000
Furgón Citroen 3CV 1971	$ 140.000
Cupé Torino 1969	$ 280.000
Chevrolet Super 1968 .	$ 130.000
Rambler Ambassador 1965	$ 140.000
Fiat 600, 1964	$ 79.000
Chevrolet Bel Air 1958	$ 55.000

Y facilidades a 20 meses o permuto
Planes especiales a empleados públicos y policiales
Horario: 8.30 a 12.30 y 15.30 a 19.30 horas.
12|4|F|60457|12|4

A - TAXI vendo, gasolero, radio, permutas. Copacabana 364. Las Heras. Tel. 257103. 12|4|F|60628|12|4

ATENCION Di Tella 1965; Valiant 1967; Chevrolet 1967 1964; Rambler 1962; Rural Rambler 1962, permutas. San Martín 2717. 11|4|C|388|13|4

ATENCION Dodge 1.500 1972, 1971 Reault 12 1972 1971. Permutas. San Martín 2717. 11|4|C|388|13|4

ATENCION Chevrolet 1965, super, total contado 220.000, Fiat 1.100 1962, total contado 190.000. San Martín 2717. 11|4|C|388|13|4

AUTOMOVILISTA recibimos su automóvil para la venta, no cobramos comisión y le aseguramos una venta rápida, también compramos su unidad. Perú 2950, Ciudad. 11|4|C|535|20|4

AUTOMOVIL Ford Taunus G.X.I. 76, 0 km., vendo, permuto. Recibo dólares. 9 de Julio 2218. 12|4|C|589|12|4

ACOPLADO 10 toneladas, vendo. - Colón 670. Godoy Cruz. 12|4|F|57258|12|4

APURADISIMO líquido cupé Torino 1973, camioneta Ford 1962. Auto Ford 1940. Lamadrid 336 Cdad. Tel. 243820. 12|4|C|612|12|4

BEDFORD 57, gasolero, volquete, motor a reparar. Contado pesos 295.000. Godoy Cruz 1077, San José. Teléfono 216405. 12|4|C|594|12|4

CASSETTES cambio nuevos por usados, reparaciones, ventas. San Martín 1450. Las Heras. 8|4|F|59614|15|4

CUPULA Gladiator vendo barata, manzana 30, casa 3, Barrio Gral. San Martín. 11|4|C|226|12|4

COMPRAMOS automóviles, Pick - Ups, camiones, cualquier marca y estado. Riccieri, San Luis 540. 11|4|C|473|18|4

COMPRAMOS automóvil 1962 en adelante. Perú 2950, Ciudad. 11|4|C|535|20|4

CUPE Fiat 800, 1969, impecable, $ 160.000 y facilidades, permutas. Perú 2950, Ciudad. 12|4|C|535|14|4

CAMIONETA Chevrolet 1971 impecable, $ 300.000 y facilidades, permutas. Perú 2950, Ciudad. 12|4|C|535|14|4

CAMION Dodge D. P. 600, 1970, motor rectificado a cero kilómetro, garantido con carrocería, $ 880.000 y facilidades, permutas. Perú 2950, Ciudad. 12|4|C|535|14|4

CUPE Chevy 1973 negra, divina, $ 450.000 y facilidades, permutas. Perú 2950, Ciudad. 12|4|C|535|14|4

CUPE GTX 1971 roja, preciosa, $ 380.000 y facilidades, permutas. Perú 2950, Ciudad. 12|4|C|535|14|4

CAMION equipo Mercedes Benz 6.600 modelo 1956, acoplado Helvética de 3 ejes, permuto. Facilidades. O'Brien y Alberdi. San José. 12|4|F|60491|12|4

COMPRO Rastrojero 65|69 buen estado, entrego Rastrojero 55, diferencia al contado. Confraternidad Ferroviaria 728. Ciudad. (Por Paraguay al 3100. 12|4|C|270|12|4

COMPRO unidades usadas modelo 62 en adelante. Buenos Aires 344. 12|4|C|682|12|4

CUPE Fiat 1600, 70, flamante, vendo, permuto. Facilidades. Recibo dólares. 9 de Julio 2209. 12|4|C|589|12|4

CUPE Torino T. S. 73, nueva, vendo, permuto. Facilidades. 9 de Julio 2209-18. 12|4|C|589|12|4

CHEVROLET Super 67, Rural Unión 62, Fiat 600 m-67, impecable, y camioneta Dodge 67, permuto. Bra. de los Andes 4343. Villa Nueva. Gllén. 9|4|F|59892|12|4

CHEVROLET Super 1966, motor cero kilómetro, impecable, pesos 190.000 y facilidades, permutas. Perú 2950, Ciudad. 12|4|C|535|14|4

DODGE 1500 mod. 1973, vendo. Colón 670. Godoy Cruz. 12|4|F|57255|12|4

ESCAPES, silenciadores, venta, colocación en Martínez, Alberdi 648. San José. 28|3|C|475|26|4

FIAT 600 R 71, buen estado, vende particular. Pje F. Alvarez 661. Nace en 25 de Mayo al 550. Ciudad. 11|4|C|187|12|4

FURGONETA Citroen modelo 68 vendo. Natalio Segura 1860 casi Brasil, Godoy Cruz. 11|4|C|457|12|4

FIAT modelo 61, reparado a nuevo, vendo urgente. Jorge A. Calle 49. Tel. 258590. 12|4|C|570|13|4

MOTOR Bedford 62 a reparar; volquete 12 toneladas, líquido. Alvear 1211. San José. Tel. 259668. 12|4|C|594|12|4

N.S.U. Prinz, carrocería metálica muy buen estado general. Vendo: Sarmiento 1612 esq. Belgrano Dpto. Las Heras. 11|4|F|60254|13|4

OFERTAS: cupé Fiat 125|73; Peugeot 404|68; Taunus 62; Citroen furgón panorámico 64, total pesos 139.000; citroen Mehari 1973, $ 245.000. Entre Ríos 208. 12|4|C|449|12|4

RENAULT 1962, 1964, 1966, 1969, impecables, $ 100.000 y facilidades. Perú 2950. Ciudad. 12|4|C|535|14|4

SIAM 66, 65 y 62, impecables, Chevrolet 40 y Ford 40-31, permuto. Bra. de los Andes 4343. Villa Nueva. Gllén. 9|4|F|59895|12|4

TRACTOR viñatero 0-Km. con implementos nuevos $ 980.000 Facilidades. Permuto. Bº Cano E 6-2. Tel. 257298. 11|4|C|332|333|12|4|D

URGENTE vendo multicarga Fiat 71. Recibo menor precio. Dif. contado. San Martín 469 Cdad. 11|4|C|227|228|12|4

VENDO Fiat 128 año 72, impecable, al contado, Carril Rodríguez Peña. Gomería Mendoza. De 9 a 12.30 y 15.30 a 19. 10|4|C|082|12|4

VENDO Renault Dauphine 63, contado $ 130.000 o permuto. 25 de Mayo 1010. Dorrego. Gllén. 11|4|C|194|195|12|4

VENDO camión Volvo 495, con acoplado Montenegro, tres ejes, caja cerrada. Sr. Tribolo. Alta Italia (provincia La Pampa). T.E. 24 o 40. 11|4|F|60264|12|4

VENDO tanque 6.200 litros. Andes Automotores. O'Brien y Alberdi. San José. 12|4|F|60492|12|4

VENDO cupé Torino 2ª Serie m|70, 70.000.000, 50 % ctdo., resto 10 meses. Tel. 260509. 12|4|C|336|14|4

VOLQUETE 14 toneladas seminuevo, vendo. Colón 670. Godoy Cruz. 12|4|T|57257|12|4

VENDO Jeep Willys. Colón 670. Godoy Cruz. 12|4|F|57256|12|4

VENDO urgente Fiat 600 modelo 68. Alem 1367. Dgo., Gllén., Mza. T. 247915. 12|4|C|614|12|4

VENTAS VARIAS

A OFERTAS: Estanterías metálicas, mostradores carniceros, variedad en vitrinas, góndolas, exhibidores, bodeguitas, canastas, revisteros, escaleras metálicas, guardarropas, balanzas, sillas. Facilidades. Pettazzi Hnos. - Ituzaingó 2454. - Teléfono 251406. 31|3|C|206|15|4

A FABRICA estanterías Morwin, ofrece mejor calidad, precio y financiación, vitrinas, mostradores, sillas, escritorios. Alto S. R.L., San Martín 520, Godoy Cruz, Tel. 220308. 2|4|C|816|1|5

A AHORRAR, estanterías metálicas, oferta desde $ 4.500, dos metros alto, cinco estantes mostradores, vitrinas, exhibidores, créditos, San Martín 2614, Cdad. 11|4|C|495|496|17|4|D

A - TRAJES, vestidos, pantalones, tapados. San Lorenzo 1797. Barrio Sarmiento. Guaymallén. 12|4|C|305|18|4

A CREDITO, puertas, ventanas de álamo. Recibimos bonos. - Salta 1542. Ciudad. 12|4|C|584|12|4

APURADISIMO líquido juego living, juego comedor, puerta, ventana, palos, gomas, llantas, portaequipaje. Lamadrid 336 Cdad. Tel. 243820. 12|4|C|612|12|4

BALANZAS, heladeras, estanterías metálicas, vitrinas, mostradores, exhibidores, nuevos, usados. - Créditos. San Martín 2614. Teléfono 251749. 3|2|F|14633|Pte.|D

BIANCHI legítima, balanzas, hornos, embutidoras hidráulicas, etc. directo fábrica. - Teléfono 243280. 30|3|F|56942|30|4

CORTINAS americanas. Fabricación y colocación inmediata. - Teléfono 216489. 8|4|C|359|14|4

DORMITORIOS, comedores, living, modulares, roperos, toilettes, cómodas, colchones, camas, mesas luz, sillas, vitrinas, comedor, cristales, espejos, art. varios. Precios ocasión. - Coronel Plaza 63. Ciudad. 12|4|C|599|12|4

DATILES sin carozos, españoles; castañas frescas y de Cajú; pasas sultanas; coco rallado. Semillería "La Confianza", Mercado Central. Tel. 215455. 9|4|C|700|15|4

ESTANTERIAS metálicas modulares, exhibidores. Financiación Fábrica. 9 de Julio 1733 Teléfono 216535 2|1|F|20036 Pte

GARLOPA para carpintería, con facilidades. Perito Moreno 190. Godoy Cruz. 12|4|F|57233|12|4

HELADERAS familiar y comercial, televisores 23", bicicletas, radio-combinados, cocinas, lavarropas, calefones, mesas televisores y tocadiscos, elevadores voltaje, artículos varios. Precios ocasión. Coronel Plaza 63. Ciudad. 12|4|C|599|12|4

HELADERAS, mostrador, sillas, banquetas, heladeras, 6 puertas, carnicera 154, cortadoras fiambres, líquidamos, 6 estantes modulares especiales para jugueterías, tiendas, placares. cajas registradoras, San Martín 2614. 11|4|C|495|496|17|4|D

HORMIGONERAS varias medidas con financiación, Güemes y Pellegrini. San José. 12|4|C|634|21|4

LIQUIDO roperos camas turcas, escritorios, art. hogar. Corrientes 452, Ciudad. 6|4|C|703|12|4

LIQUIDAMOS reparaciones de T. V. y combinados, cambiamos tubos, facilidades de pago. - Ameghino 126, Ciudad. Teléf. 253993. 8|4|C|442|14|4

LADRILLONES de primera $ 4,80, ripio, arena. Pedidos Tel. 257080. 9|4|C|649|12|4

MUEBLES de cocina de lujo, mesadas todo tipo, piletas, cocinas, lavarropas, compare precios, facilidades. Alberdi 143, Ciudad. Teléfono 257317. 20|3|C|237|21|4

MAQUINA escribir $ 1.500 mensuales, calcular $ 440. Tel. 215964 - Taller Armando. 8|4|C|322|14|4

SINGER 31-K-15, para tapicero, otra familiar, vendo, Clark 262. 10|4|C|099|12|4

VITRINAS mercería, juegos y sillones peluquería hombres, alacenas, motores ¼, aparadores americanos, mesas redondas, ovaladas, hexagonales, cuadradas, mesones, estufas, guitarras. Artículos varios. - Precios ocasión. Coronel Plaza 63. Ciudad. 12|4|C|599|12|4

VENDO juego peluquería damas, facilidades. San Martín 2606. - Dante. 10|4|C|62|12|4

VENDO "bote" con trailer en buen estado. Mitre 2207, Guaymallén. 11|4|C|242|12|4

VENDO caja fuerte 2 x 120, de primera calidad a primera oferta. Jujuy 123. 11|4|C|533|12|4

VENDO madera de Lapacho a $ 20 la pulgada. San Martín 3072. Las Heras. 11|4|C|535|12|4

VENDO máquina de escribir marca Everest 90 espacios, poco uso, $ 40.000. Garibaldi 189. Ciudad. 12|4|C|541|12|4

VENDO silla de ruedas seminueva, contado. Ituzaingo 2954. Ciudad. 12|4|C|585|12|4

Compras Varias

A DOMICILIO: Vamos a comprarle muebles y objetos del hogar; garrafas, máquinas coser, roperos, etc. Herramientas trabajo, instalaciones comerciales, balanzas, estanterías, mostradores, etc., y toda clase artículos general. Pagamos los mejores precios.

TRAC MEN
TRACTORES CON GARANTIA

EL MAS AMPLIO SURTIDO EN MAQUINAS USADAS - FINANCIACION

FIAT 450 Std.
J. DEERE 445 V.
J. DEERE 445 Std.
FIAT U-25 V.
FIAT 431 V.
FAHR D-266 Std.

DON BOSCO 467 - T. 243525 - MZA.
11|4|F|12|4

ESTIMULO
OTORGA PRESTAMOS
PARA LA RENOVACION O COMPRA DE CUALQUIER TIPO DE AUTOMOTORES 0 KM. O USADOS, CAMIONES PICK-UPS, MAQUINARIAS Y PREDIOS RURALES
PLANES DESDE 24 a 96 MESES
INTERES 6% ANUAL SOBRE SALDOS (medio por ciento mensual)

EJEMPLOS

PRESTAMOS	CUOTAS
$ 100.000.-	$ 910.-
$ 150.000.-	$ 1.365.-
$ 200.000.-	$ 1.820.-
$ 250.000.-	$ 2.275.-
$ 300.000.-	$ 2.730.-
$ 400.000.-	$ 3.640.-
$ 500.000.-	$ 4.560.-
$ 600.000.-	$ 5.460.-

SIN SORTEOS - SIN REAJUSTES
Visiteno's de 8 a 20 hs.
Pasaje SAN MARTIN
L. 31, p. b. - MENDOZA
CASA CENTRAL
MAIPU 231 - CAPITAL

Para Reparar su Motor
RECTIFICACIONES "STABIO"
SU INVARIABLE CALIDAD...
AHORA CON GARANTIA ESCRITA
CONSULTENOS
BELGRANO 350 - MENDOZA Y SUCURSALES
20 2|F|48401|30 4 A.

EQUIPOS Y MAQUINARIAS DE TODO TIPO PARA:
MINERIA
(Fabricados bajo licencias internacionales)
Molinos - Trituradoras - Celdas de Flotación - Acondicionadores - Hidro-Separadores - Espesadores - Jigs - Mesas de concentración - Transportadores y Elevadores - Filtros de vacío, Etc. - Plantas completas de cualquier tamaño (fijas y móviles) para concentración y beneficio de minerales. Asesoramiento y Proyectos en General, incluyendo Laboratorio de Análisis Químicos y Metalúrgicos.
Interesados - Dirigirse a:
ELECTRA S.A.
At. Ing. Serra
BESARES 105 - TEL. 960500 - CHACRAS de CORIA MENDOZA
11|4|F|60217|12|4

Establecimiento Metalúrgico "GATTO"
Solicita personal operario: oficial soldador metalúrgico
PRESENTARSE DE 8 a 15 Hs. Remedios Escalada de S Martín 3061 - Dorrego - Guaymallén - Mendoza
12|4|F|57249|12|4

SEMILLA CEBOLLA
Valenciana Sintética
INTA
AV ESPAÑA 3248 — CIUDAD
TELEFONO 230722
12|4|C|432|12|4

OFICIAL ELECTRICISTA
CON CONOCIMIENTOS EN INTERPRETACION DE PLANOS, NECESITAMOS
PRESENTARSE DE 8 A 12 Y 16 A 20 HS. EN:
LAVALLE 472 - GODOY CRUZ
12|4|F|60453|12|4

SE VENDEN CAJONES
en LA REINA
BUENOS AIRES 30 - 38 MENDOZA
11|4|F|60292|12|4

ATENCION
Sweaters - Chalecas con Gamuza - Cachemira - Shivagos con piel - Charlones - Colchas - Capas - Precios de Fábrica.
— SABADO TODO EL DIA —
España 1091 - 2º Piso - Dpto. 4.
TELEFONO 291705
10|4|C|058|12|4

¿ORO?
Si a nosotros nos vende ¡Mejor para usted! Suba 2 pisos.
SAN MARTIN 913
PISO 2 — LOCAL 12
10|4|F|60007|P.e.

Mecánico
para motores diesel y atención usina, necesitamos.
VIDELA CORREA 613
MENDOZA
8|4|C|234|12|4|A

ACEITUNAS
"LA PORTADA" Industria Olivícola
COMPRA CRIOLLAS PARA CONSERVAS Y ACEITERAS PARA MOLER
RUTA 7 - SAN ROQUE - FRENTE ESTACION BARCALA
12|4|F|60545|14|4

CONTRATISTA
— NECESITO —
Para: 5 Has. chacra. A 6 kms. de Mendoza
PRESENTARSE: SAN MARTIN 2060 - T. 230796 - MZA.
12|4|C|302|13|4

ACEITUNAS
TODA CLASE AL BULTO O POR KILO
AL CONTADO COMPRA
FIDENCIO YAÑEZ
TROPERO SOSA 800 — MAIPU
11|4|C|391|592|12|4|AD

am american motor
REPUESTOS Y ACCESORIOS PARA
• MERCEDES BENZ
• RASTROJERO
• SIAM DI TELLA
IMPORTADOS - LEGITIMOS - NACIONALES

ADOLFO CALLE 86 - Tel. 240760 - DORREGO - GLEN.

LENCERIA
VENTAS POR MAYOR - RUFINO ORTEGA 158
(FRENTE PLAZOLETA SARMIENTO). RIVADAVIA
12|4|F|60626|12|4

LOTE
En lo mejor de La Puntilla, calle Ugarte; en esquina. Omnibus y asfalto. 365 m2. Total $ 390.000,00. Facilidades. 9 de Julio 925 - Mza. Teléfono 241271
12|4|F|60472|12|4

CEDRO y PETERIBI CANTEADO
A $ 55.- LA PULGADA
TIRANTES DE MADERA DURA PARA TECHO
2x3 - 2x4 - 2x5 - 2x6 - 3x3 - 3x4 - 3x5 - 3x6
DISTINTOS LARGOS
Puertas y Ventanas de Madera
— REPARTO A DOMICILIO —
MATIENZO 1447 - TELEF. 247779 - V. HIPODROMO
(altura Paso de los Andes 1400)
10|4|F|60109|13|4

EXPERTO EN ORGANIZACION CONTABLE SE NECESITA
Experto en Organización Contable, de 28 a 45 años de edad, se necesita. Se ofrece muy buena remuneración e inmediatas posibilidades de progreso. - Enviar antecedentes a: CH. S. Poste Restante Nº 4 - Diario LOS ANDES.
11|4|F|60384|12|4

Cortamos y Plegamos Chapas
— ENTREGA INMEDIATA —
ATENCION DE LUNES A SABADO, DE 7 a 20 Hs.
Mario O. Pescarmona e Hijos
TROPERO SOSA 896 — GUAYMALLEN
11|4|F|60409|12|4

HIERRO ACINDAR

4.2 en barra de 12 metros ..... $	122	10 en barra de 12 metros ..... $	635
8 en barra de 12 metros ..... $	420	12 en barra de 12 metros ..... $	770

JOSE BUZIO Ltda. S. A.
En sus dos direcciones
Av. San Martín 621/641 - Av. Bandera de los Andes 4399
11|4|C|458|13|4

SOMECA s.a.
SOCIEDAD MENDOCINA DE CALES Y AFINES
CEMENTO - CAL viva e hidratada
Cemento blanco OSO - YESO
PRECIOS ESPECIALES A REVENDEDORES Y EMPRESAS CONSTRUCTORAS
URQUIZA 357 - MZA.
TEL. 250158
MAICO

VENDO 10 LOTES QUINTAS
de 2.070 metros c/u. 28 x 74, para su casa fin de semana, luz y agua potable. derecho de riego, pileta de natación en condominio de 4.000.000 de litros. Recibo permutas, automóvil o lotes. RIOJA 1927 - CARLOS M. SANCHEZ.
11|4|F|60395|13|4

ANTISISMICA COMPRO AL CONTADO
Hasta $ 350.000.000, 3 dormitorios, living comedor, cocina, baño, patio y demás comodidades. Zona: Bº Ejército de los Andes, 6ta. Sección, zona residencial. - Operación inmediata y urgente. A.CA.RA. Inmobiliaria - Gutiérrez 732- Mendoza. - Tel. 256739
11|4|F|60376|12|4

AVISOS CLASIFICADOS

(Viene de la Pág. anterior)

Ocupaciones Varias Pedidas

INSTALACIONES comerciales particulares, refacciones, albañilería, cielorrasos, pintura, empapelados iluminación, herrería, muebles, tabiques, alfombramientos, cortinas. Presupuesto sin compromiso. Tel. 240427.
9|4|C|619|13|4

JUBILADO para administrar finca Poste Restante S. R. (3) Diario LOS ANDES.
12|4|C|547|12|4

PLANOS: mecánica, construcciones. Experiencia. Técnico mecánico, c|o s|equipo. T. 254623.
12|4|C|548|12|4

SE OFRECE joven para limpieza de oficina. 253097.
12|4|C|587|12|4

TECNICO electricista, mantenimiento industrias, reparaciones alumbrados, fuerza. T. 217598. Atención 9-11 y 19-21 hs.
11|4|C|372|17|4

Ofrecidos Varios

EMPRESA GODOY CRUZ
DESTAPAR CLOACAS
Teléfono 244064
Atiendo Luján, Maipú, Chacras de Coria. Destapo cañerías de agua caliente, con equipos modernos. - Plomería, limpieza de calefones y cocinas.
12|4|C|595|12|4

"ENRRI SERVICE"
DESTAPE DE CLOACAS
DE URGENCIA
Teléfono 230269
Plomería, sopleteo de cañerías de agua caliente con equipos modernos. - Limpieza de calefones.
12|4|C|595|12|4

"EMPRESA CIPOLLETTI"
DESTAPAR CLOACAS
Teléfono 256968
A destapar cloacas, desagües, plomería, gas, instalaciones de calefones, desobstape instantáneo con equipo moderno de cañerías de agua caliente.
12|4|C|631|12|4

A DESTAPAR cloacas, desagües, calefones gas, plomería. "Trabajos agrantimería. Tel. 250617.
3|10|F|39365|Pte.

A - DESAGOTE pozos, cámaras sépticas, destape, cañerías. "La Higiénica". - Brandsen 1344 - Dorrego. Teléfono 291126.
11|3|C|687|18|4

A DESAGOTE, pozos, cámaras sépticas, destapes cloacales. "La Moderna". Teléfono 243865.
5|4|C|638|5|5

A DESTAPAR cloacas, cañerías, calefones, plomería, Tel. 242948. J. B. Justo 584 Godoy Cruz.
9|4|C|608|15|4

A PLOMERO, Gasista: calefones, cañerías. Precios razonables. Atención inmediata. T. 246434.
12|4|C|488|13|4

"A DOMICILIO" reparamos lavarropas, calefones instantáneos; especializado, urgencias. Rioja 355. 248250 - 216496.
12|4|C|613|12|4

A DESAGOTE pozos, cámaras sépticas, limpieza cañerías. UNIMEV. Teléfono 261745.
16|10|F|99829|Pte.

A HELADERAS, lavarropas, reparaciones garantidas. - Cayetano Silva 2938 - Ciudad - Tel. 250471
21|1|C|465|22|5

A DESTAPAR cloacas, albañil, plomero, arreglo calefones. Albañilería en general. T. 223449-240058
19|3|C|02|23|4

"A. CALEFONES" a gas exclusivamente, reparamos instantáneos y térmicos. Santa Fe 238, C. T. 258853 - 261408.
29|3|C|736|28|4

A CIELORRASO telgopor, pintura imitación papel, empapelados, Teléf. 248539.
6|4|C|772|12|4

A ELECTRICIDAD Ortiz. Instalaciones, reparaciones, service. Trabajos garantidos. T. 245273 - 290345.
8|4|C|326|12|4

A MAQUINAS de coser, arreglos garantizados, taller integral. Visitas domiciliarias. Lamadrid 430 Teléfono 249178.
10|4|C|929|16|4

A SU ELECTRICISTA llame service, reparaciones. Tel. 254779.
12|4|C|411|19|4

A DOMICILIO se ofrece plomero servicio rápido. Tel. 259929 y 220322.
12|4|C|280|16|4

A - A - ARREGLA Singerman máquinas de coser económicamente. Llámenos 225013.
12|4|C|996|12|4

A COMPAÑIA integral limpieza. Teléfono 220283. Lavado alfombras sueltas y colocadas. Juegos living. Rivadavia 956. Godoy Cruz.
12|4|F|60483|14|4

ALBAÑILERIA, cloacas, gas, electricidad, impermeabilización de techos, cierre de terrenos, colocación de baldosas y Azulejos. T. 215744.
7|4|C|143|16|4

ALBAÑILERIA general. Impermeabilización techos, trabajos urgentes, garantía. T. 226045.
9|4|C|678|13|4

ALBAÑILERIA, pintura, techos, cielorrasos, impermeabilizaciones. Chacabuco 535, T. 214209, Tello.
11|4|C|375|12|4

ARREGLO plancha, veladores, estufas, calentadores, secadores, etc. Pallegrini 266, Luján.
11|4|F|60343|12|4

ALBAÑIL techos trabajos generales d|albañilería. Trabajos d|urgencia. Tel. 250571.
12|4|C|630|12|4

COLCHONERO a domicilio, lana, pullman, arreglamos camas, estiramos elásticos, cotín. T. 258860.
2|4|C|690|1|5

CIELORRASOS premoldeados de yeso rápida colocación, económicos, garantidos. Créditos. - Tel. 248874.
7|4|C|008|16|4

CERRADURAS, arreglo, coloco, nuevas, voy domicilio. Servicio garantido. T. 245012.
12|4|C|586|15|4

DESTAPE cañerías en el acto. Cloaquista matriculado. Service. Teléfono 245721. 7|4|C|992|21|4

DEJAMOS su cocina como nueva, calefones, máquinas lavar. Fabricantes. 220032.
12|4|F|57287|14|4

ELECTHRICIDAD, instalaciones domiciliarias, industriales. Reparaciones domicilio. Tel. 222596
12|4|C|144|14|4

GUZZANTE service se hacen y se transforman placares, carpintería de obra: se arreglan puertas, portones, ventanas y muebles en el día. Teléfono 248493. Olegario V. Andrade 815. Ciudad.
3 4 T 12 4

GAS, instalaciones, limpieza, reparación cocinas, estufas, calefones, plomería, destape cañerías agua caliente. Atención domingos y feriados. S. Luis 432. Tel. 239177.
10|4|C|019|12|4

RAPIGAS, Flame y otros, reparaciones. T. 257109.
12|4|C|616|13|4

Comerciales

PULOVERES: Bremer, Shetland, cashmilon, pantalones: damas, caballeros, niños. Agustín Alvares 393, Mendoza. Atendemos de 10 a 13 Hs. y 17 a 21 Hs. Ventas por mayor y menor.
4|4|C|284|285|13|4|D

Préstamos e Hipotecas

COMPRO documentos comerciales. Belgrano 1429. Ciudad.
12|4|C|617|12|4

Educacionales

PROFESORES preparan alumnos secundarios, matemáticas, física, química, contabilidad. T. 241614.
12|4|C|539|12|4

Academias

APRENDA guitarra en 10 semanas. Comandante Fossa 396. T. 226601.
11|4|C|507|13|4

CASAS RODANTES Y EMBARCACIONES

A ANDINA casas rodantes. Anzorena 335, Godoy Cruz.
7|4|F|59369|30|4

A CASAS rodantes. Todo tipo y modelo. Entrega inmediata. Independencia 317. Las Heras.
10|4|C|160|161|12|4|D

CASA rodante s|micro, 6 camas, fina terminación, muy cómoda, ver Anzorena 335, Godoy Cruz Mendoza.
9|4|F|59766|13|4

Compra y Venta de Libros

COMPRO vendo libros secundarios usados. Librería Martín Fierro. - Rivadavia 29.
6|4|C|782|12|4

Ley 11867

LEY 11.867. — Burckardt Hott Juan, Marchant Torres, Víctor; Canturias Grandon, María Eugenia, por Inmaculadora Spencer, comunican por el término de ley que transfieren el activo y pasivo de su negocio de tintorería a Inmaculadora Spencer S. A. Reclamos de ley: Garibaldi 57, Piso 1º, Esc. 103, Ciudad - Mendoza.
9|4|C|618|13|4

TRABAJOS albañilería, cloacas, cañerías electricidad, pintura. Precios módicos. Teléf. 251542.
10|4|C|163|12|4

Comerciales

PULOVERES: Bremer, Shetland, cashmilon, pantalones: damas, caballeros, niños. Agustín Alvares 393, Mendoza. Atendemos de 10 a 13 Hs. y 17 a 21 Hs. Ventas por mayor y menor.
4|4|C|284|285|13|4|D

Préstamos e Hipotecas

COMPRO documentos comerciales. Belgrano 1429. Ciudad.
12|4|C|617|12|4

Educacionales

PROFESORES preparan alumnos secundarios, matemáticas, física, química, contabilidad. T. 241614.
12|4|C|539|12|4

Academias

APRENDA guitarra en 10 semanas. Comandante Fossa 396. T. 226601.
11|4|C|507|13|4

LEY 11.867. — Raúl Valentín Aravena vende al señor José Mena, las instalaciones del Mercadito "El Jardín", ubicado en Sáenz Peña 793, Luján, Mendoza. Para reclamo de ley, fijan el mismo domicilio.
10|4|F|60101|12|4

TURISMO

VISA DEL MAR recibo turistas, alojamiento, desayuno, desde m$n. 45.000. Villanelo 377 casa 3.
11|4|C|537|13|4

Pensión y Piezas Amobladas

A. MATRIMONIO o tres familiares grandes ofrezco alojamiento. Salta 2180.
12|4|C|600|12|4

CERCA del Parque habitación para matrimonio o dos personas estables. Juan B. Justo 629. Cdad.
12|4|C|562|12|4

CASA familia ofrece habitación amoblada a señor solo. Mitre Nº 1949.
12|4|C|610|12|4

RESIDENCIAL, dispone habitaciones para señorita y caballeros, amplias comodidades. Santiago del Estero 164, Tel. 230762.
11|4|C|321|12|4

RESIDENCIAL Holliday da alojamiento, atención esmerada, (a 50 metros supermercado Vea). - Democracia 115.
12|4|C|625|14|4

VIANDAS a domicilio - comidas caseras. Tel. 241441.
10|4|C|977|16|4

Arriendos y Cambios

A PROPIETARIOS que desean alquilar asegurándose, emplean nuestro servicio. Usted siempre cobra. Evítese dificultades. Diríjase a quien inspira confianza. Antes de ofrecer su propiedad, consúltenos gratuitamente. José Federico Moreno, ex director de la Cámara Alquileres. San Lorenzo 332. Teléfono 249745.
12|4|C|590|14|4

A - ALQUILERES 100 % seguridad, reajustables semestralmente. Evita problemas de cobranza, cobre puntualmente, pague o no el inquilino, usted cobra igual. Estas y otras ventajas ofrecemos. Alquile por nuestro intermedio, ganará tranquilidad y seguridad. Visite n|oficinas o solicite tasador s|compromiso. Provivienda. Perú 1214. Tels.: 258054 - 255813.
12|4|C|437|14|4

A $ 10.000, salón 4 x 7,50, ciudad. 4ª. Provivienda. Perú 1214.
12|4|C|438|12|4

A $ 18.000, casa p|depósito u oficina, c|teléfono, a 1 cuadra San Martín, ciudad; amplio salón, 1 amplia habitación, galería cerrada, cocina. - Provivienda. Perú 1214.
12|4|C|438|12|4

A $ 23.000, departamento 3 cuadras calle Las Heras, ciudad: 1|comedor, 3 dormitorios c|placares, cocina c|artefactos, amplio patio Provivienda. Perú 1214.
12|4|C|438|12|4

A $ 20.000, departamento frontal. Sarmiento casi San Martín: 1|comedor, 1 dormitorio, cocina c| artefactos. - Provivienda. Peru 1214.
12|4|C|438|12|4

A $ 22.000 alquiler y llaves pesos 550.000 transfiero local, alfombrado c|vidriera entrepiso y subsuelo 2 probadores, importante galería céntrica. Provivienda. Perú 1214. Teléfs. 218277 - 255813 - 258054.
12|4|C|438|12|4

A $ 40.000 c|teléfono, salón 700 metros cubiertos. Ciudad, 4ta. Provivienda. Perú 1214.
12|4|C|438|12|4

A $ 18.000, lindo departamento interno, teléfono, a 1 cuadra Morón y San Martín: living, cocina c|artefactos, a la cenas, amplio comedor c|placares; 1 dormitorio c|placard, 1 a vandería, patiecito. Unicamente para 2 personas mayores. Provivienda. Perú 1214.
12|4|C|438|12|4

A $ 30.000, salón 85 metros: 2 baños Avenida Colón ciudad. Provivienda. Perú 1214.
12|4|C|438|12|4

A $ 15.000 salón 12 x 7, vidrieras, sótano, Dr. Moreno, Las Heras. Provivienda. Perú 1214.
12|4|C|438|12|4

A $ 18.000 lindo departamento céntrico: 1|comedor; 2 dormitorios; cocina instalada. Provivienda. Perú 1214.
12|4|C|438|12|4

ALQUILO céntrico dpto., 2 dorm., etc., $ 20.000 mensual. Ponce. 25 de Mayo 975.
12|4|F|60499|12|4

ALQUILO local para oficina, radio centro ciudad, 3,50 x 8. J. Cecco. Colón 617. Mendoza. 243330.
12|4|F|60601|12|4

ALQUILO departamento 2 dormitorios, living comedor, cocina, baño patio Las Heras $ 12.000. Montalto Inmobiliaria Coronel Díaz 316.
12|4|C|535|12|4|D

ALQUILO casa Godoy Cruz, 3 dormitorios, living comedor, cocina comedor, dependencias servicio. 2 baños, cochera. Montalto Inmobiliaria. Coronel Díaz 316.
12|4|C|535|12|4|D

AMOBLADO pequeño departamento modesto $ 6.500. Alvear 1360. V. Hipódromo. G. Cruz.
12|4|C|540|12|4

BUSCO casa o departamento, centro o próximo centro. Dirigirse lunes 12. Don Bosco 137. 3er. P. Dpto. 43.
11|4|F|60232|12|4

BUSCO casa, preferible radio céntrico, Godoy Cruz, 2 habitaciones, baño y cocina. Teléfono 221222, de 8 a 12 y 14 a 18.
122|4|F|60475|12|4

DESEO alquilar casa, 2 ambientes, pago $ 400, pago 3 meses. Llamar: lunes, después de las 11 horas. Teléfono 248786. Preguntar por Angélica.
11|4|C|397|12|4

EN LUJAN necesito alquilar casa chica o departamento, preferiblemente con teléfono. Ascuénaga 243. Luján.
11|4|F|57231|12|4

PARTICULAR alquilo departamento, centro Dorrego $ 15.000. Cobos 940. Dorrego.
12|4|C|628|12|4

Servicio Doméstico Pedidos

A VARIAS empleadas necesito, sueldo medio millón. Agencia Salta 1587.
6|4|C|823|13|4

A EMPLEADA doméstica necesito, 4 horas diarias. Lavalle 1102, San José, T. 255401.
11|4|C|386|12|4

A EMPLEADA necesito, responsable, con cama. Sueldo 400.000. Tratar: San Martín 332 - 245330.
12|4|F|57275|12|4

A - A EMPLEADAS con, sin retiro, hasta 600.000. Morón 284. - T. 291104.
12|4|C|690|15|4

A EMPLEADA doméstica 1|2 día precisamos, Espejo 567.
12|4|C|345|12|4

A EMPLEADA s|doméstico. Cama adentro. Chile 6032 Bº Sta. Ana Gllén. (2 cuadras carril Godoy Cruz. V. Nueva).
12|4|C|619|12|4

A EMPLEADA responsable, quehaceres domésticos, buen sueldo, indispensable referencias. Cama adentro. Rioja 613. Mendoza.
12|4|C|608|14|4

A EMPLEADA cama adentro. Muy buen sueldo. 25 de Mayo 849. Mendoza.
12|4|C|605|12|4

A COCINERA - mucama y matrimonio necesito, hasta 700.000. - Rivadavia 610.
12|4|C|626|12|4

A $ 10.000, salón 4 x 7,50, ciudad. 4ª. Provivienda. Perú 1214.
12|4|C|438|12|4

A $ 18.000, casa p|depósito u oficina, c|teléfono, a 1 cuadra San Martín, ciudad; amplio salón, 1 amplia habitación, galería cerrada, cocina. - Provivienda. Perú 1214.
12|4|C|438|12|4

A $ 23.000, departamento 3 cuadras calle Las Heras, ciudad: 1|comedor, 3 dormitorios c|placares, cocina c|artefactos, amplio patio Provivienda. Perú 1214.
12|4|C|438|12|4

A $ 20.000, departamento frontal. Sarmiento casi San Martín: 1|comedor, 1 dormitorio, cocina c| artefactos. - Provivienda. Peru 1214.
12|4|C|438|12|4

A $ 22.000 alquiler y llaves pesos 550.000 transfiero local, alfombrado c|vidriera entrepiso y subsuelo 2 probadores, importante galería céntrica. Provivienda. Perú 1214. Teléfs. 218277 - 255813 - 258054.
12|4|C|438|12|4

A $ 40.000 c|teléfono, salón 700 metros cubiertos. Ciudad, 4ta. Provivienda. Perú 1214.
12|4|C|438|12|4

A $ 18.000, lindo departamento interno, teléfono, a 1 cuadra Morón y San Martín: living, cocina c|artefactos, a la cenas, amplio comedor c|placares; 1 dormitorio c|placard, 1 a vandería, patiecito. Unicamente para 2 personas mayores. Provivienda. Perú 1214.
12|4|C|438|12|4

A $ 30.000, salón 85 metros: 2 baños Avenida Colón ciudad. Provivienda. Perú 1214.
12|4|C|438|12|4

A $ 15.000 salón 12 x 7, vidrieras, sótano, Dr. Moreno, Las Heras. Provivienda. Perú 1214.
12|4|C|438|12|4

A $ 18.000 lindo departamento céntrico: 1|comedor; 2 dormitorios; cocina instalada. Provivienda. Perú 1214.
12|4|C|438|12|4

ALQUILO céntrico dpto., 2 dorm., etc., $ 20.000 mensual. Ponce. 25 de Mayo 975.
12|4|F|60499|12|4

ALQUILO local para oficina, radio centro ciudad, 3,50 x 8. J. Cecco. Colón 617. Mendoza. 243330.
12|4|F|60601|12|4

ALQUILO departamento 2 dormitorios, living comedor, cocina, baño patio Las Heras $ 12.000. Montalto Inmobiliaria Coronel Díaz 316.
12|4|C|535|12|4|D

ALQUILO casa Godoy Cruz, 3 dormitorios, living comedor, cocina comedor, dependencias servicio. 2 baños, cochera. Montalto Inmobiliaria. Coronel Díaz 316.
12|4|C|535|12|4|D

AMOBLADO pequeño departamento modesto $ 6.500. Alvear 1360. V. Hipódromo. G. Cruz.
12|4|C|540|12|4

BUSCO casa o departamento, centro o próximo centro. Dirigirse lunes 12. Don Bosco 137. 3er. P. Dpto. 43.
11|4|F|60232|12|4

BUSCO casa, preferible radio céntrico, Godoy Cruz, 2 habitaciones, baño y cocina. Teléfono 221222, de 8 a 12 y 14 a 18.
122|4|F|60475|12|4

DESEO alquilar casa, 2 ambientes, pago $ 400, pago 3 meses. Llamar: lunes, después de las 11 horas. Teléfono 248786. Preguntar por Angélica.
11|4|C|397|12|4

EN LUJAN necesito alquilar casa chica o departamento, preferiblemente con teléfono. Ascuénaga 243. Luján.
11|4|F|57231|12|4

PARTICULAR alquilo departamento, centro Dorrego $ 15.000. Cobos 940. Dorrego.
12|4|C|628|12|4

Servicio Doméstico Pedidos

A VARIAS empleadas necesito, sueldo medio millón. Agencia Salta 1587.
6|4|C|823|13|4

A EMPLEADA doméstica necesito, 4 horas diarias. Lavalle 1102, San José, T. 255401.
11|4|C|386|12|4

A EMPLEADA necesito, responsable, con cama. Sueldo 400.000. Tratar: San Martín 332 - 245330.
12|4|F|57275|12|4

A - A EMPLEADAS con, sin retiro, hasta 600.000. Morón 284. - T. 291104.
12|4|C|690|15|4

A EMPLEADA doméstica 1|2 día precisamos, Espejo 567.
12|4|C|345|12|4

A EMPLEADA s|doméstico. Cama adentro. Chile 6032 Bº Sta. Ana Gllén. (2 cuadras carril Godoy Cruz. V. Nueva).
12|4|C|619|12|4

A EMPLEADA responsable, quehaceres domésticos, buen sueldo, indispensable referencias. Cama adentro. Rioja 613. Mendoza.
12|4|C|608|14|4

A EMPLEADA cama adentro. Muy buen sueldo. 25 de Mayo 849. Mendoza.
12|4|C|605|12|4

A COCINERA - mucama y matrimonio necesito, hasta 700.000. - Rivadavia 610.
12|4|C|626|12|4

EMPLEADA de 8 a 13 hs. $ 300.000 m|n. Zapiola 1647, Dorrego.
11|4|C|349|12|4

EMPLEADA medio día mañana necesito. 9 de Julio 1560. 2º piso Dpto. D.
12|4|C|550|12|4

EMPLEADA medio día. 9 de Julio 1230, 6º B.
12|4|C|620|12|4

NECESITAMOS mucama 1|2 día, para atender 2 personas mayores. Informarse Srta. Alicia. San Martín 1212. Mendoza.
12|4|C|398|12|4

NECESITO empleada cama adentro o medio día, con referencias, buen sueldo. Avenida España 725 5º piso. Ciudad.
12|4|C|583|13|4

NECESITO empleada todo el día o coma adentro. Sueldo $ 400.000 Castellanos 782. Dorrego. Micro 10 en la puerta.
12|4|C|582|13|4

SE NECESITA empleada servicio doméstico, corta familia. Buen sueldo. San Martín Sur 55, G. Cruz, Mendoza, Tel. 220156.
10|4|C|126|12|4

SEÑORA necesita empleada con o sin retiro, sin niños, buen sueldo. Espejo 144. 4º piso. 12.
12|4|T|4195|12|4

SEÑORA sola necesita empleada cama adentro, con referencias. Garibaldi 230.
12|4|T|4174|13|4

URGENTE necesito empleada casa de familia. $ 800.000. Teléfono 292497.
12|4|C|623|12|4

OFRECIDOS

A MORON 284 solicite empleadas seleccionadas y garantizadas Teléfono 291104.
12|4|C|690|15|4

ATENCION le ofrece Agencia Bombal 3 empleadas excelentes. Teléfono 292497.
12|4|C|623|12|4

OFRECESE empleada para Buenos Aires, 2 para Mendoza. Salta 1537.
12|4|C|265|16|4

EDICTOS JUDICIALES

EDICTO. — Caja de Seguro Mutual Ley 1828, cita cinco (5) días beneficiarios Armando Octavio Flores Bonada para reclamos derechos seguro mutual. - Antonio Eduardo Schillaggi, Director Gerente.
9|4|C|242|13|4

EDICTO. — Caja de Seguro Mutual Ley 1828, cita cinco (5) días beneficiarios Jacinto Germán Fernández Patiño para reclamos derechos seguro mutual. - Antonio Eduardo Schillagi - Director gerente.
8|4|C|413|12|4

EDICTO. — Caja de Seguro Mutual Ley 1828, cita cinco (5) días beneficiarios "Pablo Montaña Villa", para reclamos derechos seguro mutual. - Antonio Eduardo Schillagi. Director Gerente Caja de Seguro Mutual.
8|4|C|263|12|4

EDICTO. — Caja de Seguro Mutual Ley 1828, cita cinco (5) días beneficiarios "Alfredo José Valenzuela Gelvez", para reclamos derechos seguro mutual. - Antonio Eduardo Schillagi. Director Gerente Caja de Seguro Mutual.
8|4|C|273|12|4

EDICTO. — Caja de Seguro Mutual 1828 cita cinco (5) días beneficiarios Ruperto Ortiz Torres, para reclamos derechos Seguro Mutual. Antonio Eduardo Schillagi - Director gerente. Bto. 06713.
8|4|C|439|12|4

EDICTO. — Caja de Seguro Mutual Ley 1828, cita cinco (5) días beneficiarios "Noé Schusterman Schnadman", para reclamos derechos seguro mutual. - Antonio Eduardo Schillagi. Director Gerente Caja de Seguro Mutual.
9|4|C|706|13|4

EDICTO. — Juez Tercer Juzgado Civil, cita herederos y acreedores de Cayetano Antonio Saull, comparendo tres de Mayo próximo once y treinta horas. Arnaldo Andrés Frigerio, Secretario.
31|3|C|895|12|4|A

EDICTO. — Juez Séptimo Civil, cita y emplaza herederos y acreedores de Pedro Guevara, comparendo del diecinueve de abril próximo, a las doce y treinta horas. - Alberto J. Sacchi Yori, secretario int.
31|3|C|145|12|4|A

EDICTO. — Juez Segundo Juzgado Civil, Secretaría Nº 3, cita herederos y acreedores de López Antonio p|Sucesión, audiencia el día trece de abril, a las once horas. Autos Nº 15.571. L. Vega, Secretario.
1|4|F|58212|12|4|A

EDICTO. — Segundo Juzgado Civil San Martín, que en autos Nº 9493 Delfín Héctor Escudero, solicita inscripción como Martillero. Pedro Conrado Gianello, Secretario.
5|4|F|59071|14|4|A

EDICTO. — Juez Trece Juzgado Civil, cita herederos y acreedores de "Calogera Gregoli Vda. de Riscato", comparendo día Seis de Mayo próximo, a las Once horas. Rodolfo C. Adam. Secretario.
8|4|C|985|22|4|A

EDICTO — Juez Segundo Juzgado Civil San Rafael, cita herederos y acreedores de Humberto Argentino Manque, comparendo 21 de abril próximo a las once horas. Marcos Vega. Secretario.
7|4|F|59519|19|4|A.

EDICTO. — Juez Civil de Rivadavia, cita herederos y acreedores "Adela Belinda Puppi de Ronco", no", comparendo Veinte Abril comparendo Treinta de Abril próximo, Once treinta horas. Autos 746. - Francisco D. Simón. Secretario.
8|4|F|59523|16|4|A

EDICTO. — Juez Noveno Civil, cita, emplaza herederos, acreedores 'Dominga Privitera de Rubipróximo, Nueve horas. Expte. 103290. - Juan Gutiérrez Cassabe. Secretario.
8|4|C|262|19|4|A

EDICTO. — Juez Quince Civil hace saber acreedores de concurso Alberto Tittarelli síndico presentado proyecto distribución fondos el cual ponese a disposición de los mismos a los efectos dispuesto art. 214 Ley 19551. - Rodolfo H. Puebla, secretario.
9|4|C|279|12|4|A

EDICTO. — Juez 14º Juzgado Civil, cita y emplaza herederos y acreedores de: "José Manuel González", comparendo veintiseis abril próximo, doce y treinta horas. Autos Nº 87.638. Felipe A. de la Rosa C., Secretario.
12|4|C|607|26|4|A

EDICTO. — Juez Séptimo Civil cita, emplaza, herederos acreedores José Eduardo Freneau, comparendo doce Mayo próximo, doce horas. Autos Nº 38.856. José M. Hidalgo, Secretario.
12|4|C|782|26|4|A

EDICTO. — Juez Tercer Juzgado Civil, autos Nº 108.445 "Gatani de Iriarte María T. c|Ramón A. del T. C. Iriarte, p|divorcio", notifica a Ramón Alberto Del Tránsito Celestino Iriarte, ignorado domicilio, traslado demanda por veinte días, con citación y emplazamiento, debiendo igual plazo comparecer y constituir domicilio legal dentro radio Juzzado, bajo apercibimiento de ley (Arts. 21, 74, 75, 165, 167 y conc. C.P.C.). Arnaldo Andrés Frigerio, Secretario.
12|4|C|783|22|4|A

EDICTO. — Juez Séptimo Civil cita emplaza herederos acreedores Marcos Roberto Flores Torrens, comparendo siete Mayo próximo, doce horas. Autos 39.020. José M. Hidalgo, Secretario.
12|4|C|582|26|4|A

EDICTO. — Juez 14º Juzgado Civil, cita y emplaza herederos y acreedores de: "Damaso García". Comparendo veintitrés del corriente a las doce. Autos número 87.474. Felipe A. de la Rosa C., Secretario.
12|4|C|767|23|4|A

EDICTO. — Caja de Seguro Mutual ley 1828, cita cinco (5) días beneficiarios Rosa Rafaela Yaccarini Vda. de Freites para reclamos derechos seguro mutual. Antonio E. Schillagi, director gerente.
12|4|C|921|16|4

EDICTO. — Juez Trece Civil, cita herederos y acreedores de Guillermo Sosa, comparendo día veintisiete de Abril próximo a las doce hs. Autos Nº 71.830. - Rodolfo C. Adam, Secretario.
12|4|C|962|26|4|A

EDICTO. — Caja de Seguro Mutual ley 1828, cita cinco (5) días beneficiarios Félix Sosa para reclamos derechos seguro mutual. Antonio E. Schillagi, director gerente.
12|4|F|60446|16

Torneo Metropolitano

TRIUNFO DE RIVER Y EMPATE DE BOCA

BUENOS AIRES, 11 (Télam). — Dos clásicos constituían el tema poco menos que excluyente de la undécima fecha y en uno de ellos que produjo un juego rayano con la intrascendencia, Independiente empató en un gol con Boca Júniors, mientras que en el otro, también de baja calidad, River Plate superó sin problemas al alicaído Rácing por tres a cero.

Huracán fue el cómodo ganador de la zona "A". No solo le sacó cinco puntos a sus dos escoltas, Independiente y Boca, sino que sumó veinte unidades sobre veintidós posibles, un índice elocuente de su eficiencia. Pero allí no pueden terminar, ni mucho menos, los elogios para el hoy vencedor de Atlanta.

River ganó, pero no convenció ante un Rácing declinante, que cuesta entender, pues aún se debate en una indefinición que conspira contra sus posibilidades.

Independiente, ante Boca, no pudo imponer su buen fútbol. Se perdió en sus propias imperfecciones y ante una defensa segura como la de su adversario de hoy, que no en vano es la menos batida con apenas siete goles en contra.

En cuanto a la zona "B", se la adjudicó Gimnasia y Esgrima, que pese a su agónico empate con Quilmes, en La Plata, es el cómodo puntero con tres puntos de ventaja sobre Quilmes y San Lorenzo.

No pueden pasarse por alto los triunfos de Rosario Central, como visitante, ante Bánfield, y de Ferro, que se recuperó notoriamente y apabulló a Colón con un seis a tres que expresa fielmente la distancia entre uno y otro.

Positivo fue lo de Vélez en Unión, ya que allí consiguió una importante victoria tras muchas fechas sin conocer el sabor del éxito, lo que puede determinar que inicie un período de franco ascenso, lo que es muy posible, teniendo en cuenta la capacidad de su plantel.

Unión
Vélez Sársfield

Unión, con una actuación desafortunada, produjo la novedad futbolística de la undécima jornada: permitir la victoria de Vélez, por 1 a 0.

El elenco capitalino, que hasta el momento ha cumplido una muy pobre actuación en el Metropolitano, se contuvo de buscar la ofensiva, intentando plasmar el empate mediante una estricta organización defensiva. De contragolpe consiguió su triunfo.

Argentinos
All Boys

Al experimentar un notorio repunte en el período complementario, Argentinos Júniors logró alzarse con los dos puntos frente a un All Boys inoperante. La victoria del local por dos tantos contra cero fue un castigo a la falta de definición de los "Albos" que a lo largo del partido monopolizaron el control de la pelota.

Bánfield
Rosario Central

Con la fuerza de Kempes, propietario exclusivo de la ofensiva, Rosario Central se impuso a Bánfield por 3 a 1. El cordobés, integrante de la selección nacional, fue factor fundamental para darle a su equipo los dos puntos.

Kempes consiguió dos tantos, y en el tercero, convertido por Vidal también tuvo activa participación ya que su anterior remate, dio en el poste derecho del arquero Baglione, aprovechando esa instancia el puntero rosarino para lograr el último gol de Central.

Gimnasia
Quilmes

Gimnasia y Esgrima de La Plata, fue exigido por Quilmes, en un partido que terminó empatado en dos goles.

Difícil rival resultó para el ganador de la primera rueda en la zona "B" el equipo de Quilmes. Le costó mucho armarse a Gimnasia y Esgrima ya que la visita se hizo de la pelota, ello merced a las gestiones de Gómez y González y a la cerrada marcación que impuso la última línea de Quilmes.

Daniel Passarella, mediante un tiro penal, abre el marcador en el encuentro River vs. Rácing. Los "Millonarios" vencieron al elenco de Avellaneda por tres a cero, goles convertidos por el defensor Passarella, dos de ellos en ejecuciones desde los doce pasos. (Radiofoto de NA).

Atlanta
Huracán

Huracán, que no repitió actuaciones anteriores, se bastó con un par de ataques para derrotar por dos a cero a Atlanta, local en su reducto de Villa Crespo. El ganador basó su triunfo en los contragolpes veloces de Houseman y Sánchez, y en la inercia ofensiva de su rival, dueño de la pelota en la mayor parte del cotejo.

Atlanta, equipo carente de profundidad, dominó por largo lapso a Huracán en los primeros 45 minutos. Con Casares en el medio y Cibeyra proyectando desbordes, se convirtió en primer actor del encuentro. Huracán esperó en el fondo, contragolpeó y ganó sin mayores problemas.

F. C. Oeste
Colón

Ferro Carril Oeste goleó a Colón de Santa Fe por 6 goles a 3.

El perdedor fue un muy débil rival que empezó jugando de contragolpe y consiguió la primera conquista, a poco que la gente de Ferro encontró el camino se fueron sucediendo los goles.

Ferro hizo valer su mayor fuerza contra el juego de circulación de los santafesinos y así fue inclinando la balanza en su favor. En tres minutos Domínguez y Gutiérrez lograron volcar el marcador y poner, de esa manera, justicia en Caballito.

En el segundo tiempo el partido levantó mucho. O mejor, la labor de Ferro que fue incontenible para la última línea de Colón que, a la vez, permitió que su rival jugara con mucha comodidad.

Se sucedieron los goles y las emociones, lo cual fue del agrado de los espectadores.

River Plate
Rácing Club

Un paupérrimo espectáculo brindaron River y Rácing. El juego careció de brillo merced a las acentuadas marcas que impusieron los de Avellaneda, que muchas veces actuaron con excesiva brusquedad permitida por el pésimo arbitraje de Arturo Ithurralde. Pese a ello los "Millonarios" lograron imponer algunas individualidades y vencieron merecidamente 3 a 0.

Sumamente mediocre fue la etapa inicial. Rácing muy preocupado por las marcas plantó mucha gente en el medio y en el fondo, así, apenas quedaron espacios libres para jugar buen fútbol ya que las destructivas marcas de la "Academia" embarullaron a los hábiles millonarios que se olvidaron de las puntas, especialmente de Pedro González quien desbordaba con facilidad a Britez. Los de Avellaneda no inquietaron en ningún momento a Fillol puesto que las brusquedades privaban sobre las intenciones de jugar fútbol. River, sin ser muy superior, al menos llegó mejor y de un desenganche de Pena desde el fondo sobrevino la jugada del penal, ya que el "cuevero" luego de sacarse dos hombres de encima cedió a Luque quien superó a Cárdenas y fue trabado por Squeo en clara infracción. Passarella con violento zurdazo al palo izquierdo fue el encargado de abrir el marcador.

Sin grandes variantes se jugó el complemento, salvo los goles de Passarella, un cabezazo en uno de los postes de Fortunato mientras Fillol hacia vista y un furibundo remate de J. J. López que se estrelló en el travesaño, no hubo fluidez en el accionar de ambos y sólo Luque con tres jugadas magistrales hizo levantar a las tribunas, claro que fue el único que puso brillo a un desteñido clásico. Pena, sin fallas en el fondo y bien en la proyección, y Passarella, fueron los que mejor acompañaron al centrodelantero de la selección Nacional.

San Telmo
Estudiantes

San Telmo y Estudiantes de La Plata empataron en dos goles. Los platenses en la primera parte pudieron salir airosos de no haber jugado en forma tan cautelosa.

En esa etapa Pezzano le contuvo un penal a Coronel. En el complemento el local fue dominador pero careció de profundidad ante un Estudiantes inexpresivo.

Estudiantes jugó muy contenido. Cada vez que atacó dio la impresión que podía vulnerar a la defensa de San Telmo, especialmente cuando Tedesco sustituyó a Benito que se fue lesionado.

Independiente
Boca Júniors

Independiente y Boca, al cabo de un partido que solo resultó discreto, empataron en un tanto. El cotejo careció de aristas espectaculares, y lo más destacado fue la lesión de Gatti sobre los 13 minutos del primer tiempo, que obligó a su remplazo por Biasutto, arquero que contuvo un penal ejecutado por Pavoni en el período inicial.

En la primera etapa, la expectativa creada en torno al partido se vio defraudada. Boca tejió una maraña en torno a Bochini, hombre clave en Independiente y se limitó a ello. Cuando recordó que debía atacar, conquistó el gol que le dio el triunfo en el primer tiempo. Fue sobre los quince minutos cuando Taverna capitalizó un pase en profundidad de Veglio y remató anulando el esfuerzo del arquero Quiroga.

Independiente dueño de la pelota en la mayor parte del período, se mostró improductivo, esperando de Bochini las jugadas que le dieran la preeminencia ante su rival. Precisamente Bochini fue el ejecutor de la jugada del penal que desperdició Pavoni a los 43 minutos.

Dos minutos después de iniciado el complemento, logró el empate de Independiente conseguido por Bertoni. El puntero remató un pase de Percy Rojas, derrotando por completo a Biasutto.

N. O. Boys
Témperley

Los simpatizantes "Rojinegros" que esperaban un amplio triunfo de su conjunto se vieron frustrados y sólo debieron conformarse con un empate en un tanto pese a su intenso dominio. Témperley sólo se defendió y apeló a tibios contraataques que no llevaron riesgo para el local.

Picerni, Gallego y Zanabria dominaron la zona de gestación bien apoyados por su línea de fondo que cortó y anticipó los intentos de los "Celestes", sumándose así a pertinaz ataque que impusieron sobre el marco de Guibaudo.

El gol de Salas no extrañó ya que el local lo merecía pero Guibaudo fue el que varias veces dijo no. Sobre el final del primer tiempo una jugada desafortunada de Pavoni dio el empate a Témperley, que en el complemento se cerró aún más en defensa heroica, notándose intención de mantener el empate cuando su técnico sacó al centrodelantero Müstico para hacer ingresar al marcador Martínez.

LOS ANDES
SUPLEMENTO DEPORTIVO

Síntesis de la jornada

BUENOS AIRES, 11. (Télam). — Esta es la síntesis de los partidos jugados esta tarde, por la undécima fecha (última de la primera rueda) del Campeonato Metropolitano de Fútbol.

ZONA "A"

Independiente 1
Boca Júniors 1

(PRODE Nº 1).
Cancha: Independiente.
Independiente: Quiroga; Soria, Villaverde, Trossero y Pavoni; P. Rojas, A. Rodríguez y Bochini; Britez, Astegiano y Bertoni.
D. T.: M. U. Ignomiriello.
Boca Júniors: Gatti; Pernia, Sá, Mouzo y Ovide; Benítez, Trobbiani y García Cambón; Favret, Taverna y Veglio.
D. T.: J. C. Lorenzo.
Los goles: En el primer tiempo: a los 15' Taberna (BJ), en el segundo tiempo: a los 31' Bertoni (I).
Cambios: En el primer tiempo, Biasutto por Gatti (BJ), lesionado. En el complemento, Palomba por A. Rodríguez (I), y Alves por Veglio (BJ), lesionado.
Incidencias: A los 44' del primer timpo, Biasutto (BJ) le detuvo un penal a E. Pavoni (I).
Arbitro: Alberto Ducatelli.
Recaudación: $ 3.754.800 -

Atlanta 0
Huracán 2

(PROLE Nº 2).
Cancha: Atlanta.
Atlanta: Reggi; Córdoba, Oviedo, García y Rossi; Casares, Carballo y Franceschini; Cibeyra, Ponce y Ceballos.
D.T.: A. Rocha.
Huracán: Baley; Carrascosa, Longo, Fanesi y Verón; Ardiles, Leone y Larrosa, Housechia; C. López, Milano y Benito.
man, Rico y Sánchez.
D.T.: M. Juárez.
Los goles: En el primer tiempo: a los 28' A. Sánchez (H). En el segundo tiempo: a los 5' Leone (H), de penal.
Cambios: En el complemento, Soria por M. Franceschini (A), Candedo por Hico (H) y Ramos por Ponce (A).
Arbitro: Derval O. Parenti.
Recaudación: $ 955.441.

Bánfield 1
Rosario Central 3

Prode Nº 3.
Cancha: Bánfield.
Bánfield: Baglione; Roig, Sacconi, Sotelo y Volk; Pitarch, Logatto y Ferlich; Cerqueiro, P. Gómez y M. González.
D. T.: A. Pedernera.
Rosario Central: Zelada; Van Tuyne, D. Killer, Craiyacich y García; Aimar, Mancinelli y Zavagno; Vidal, Agonil y Kempes.
D. T.: J. M. Silvero.
Los goles: En el segundo tiempo: a los 18' y 30' Kempes (RC), a los 20, Pitarch (B) y a los 43' Vidal (RC).
Cambios: En el complemento, Moris por Sacconi B), lesionado, Aguilar por Agonl (RC) y Brizzola por Lo Gatto (B).
Arbitro: Aldo Ottone.
Recaudación: $ 233.950.

San Telmo 2
Estudiantes 2

Prode Nº 4.
Cancha: Huracán.
San Telmo: Wenner; Minuti, Sarmiento, Pintos y Rilo; Saravi, Ferreira y Camejo; Pisapia, Cloquel y Coronel.
D.T.: E. Janín.
Estudiantes de La Plata: Pezzano; Pagnanini, H. Rodríguez, Brown y Herrera; Reguera, Pachamé y Santecchia; G. Bilardo.
Los goles: En el primer tiempo: a los 5' Milano (E), a los 29' y 44' Cloquell (ST) y a los 41' Reguera (E).
Cambios: En el primer tiempo, Tedesco por Benito (E), lesionado. En el complemento, Cabezas por C. Lopez (E) y Lichene por Ferreyra (ST).
Incidencias: A los 38' del primer período, Pezzano (E) atajó un penal a Coronel (ST).
2 **Arbitro:** Roberto Maino.
Recaudación: $ 194.040.

F. C. Oeste 6
Colón 3

Prode Nº 5.
Cancha: Ferro Carril Oeste.
Ferrocarril Oeste: Hernandorena; Franco, Copper, Rocchia y De Filippo; Oca, Domínguez y H. Arregui; Parisi, M. Gutiérrez y C. Arregui.
D.T.: V. Spinetto.
Colón de Santa Fe: Luraschi; Aráoz, Di Plácido, Mariano y Fernández; Alvarez, Villarruel y Roldán; López, Imán y Aricó.
D.T.: J. Yúdica.
Los goles: En el primer tiempo: a los 11' E. Fernández (C), 25' R. Domínguez (FCO) y 28' M. Gutiérrez (FCO).
En el segundo tiempo: a los 5' y 23' M. Gutiérrez (FCO), a los 22' Domínguez (FCO), a los 25' y 28' E. Alvarez (C), y a los 41' C. Arregui (FCO).
Cambios: En el complemento, Cerdán por Oca (FCO), Borgna por Roldán (C) e Hita por Parisi (FCO).
Arbitro: Sergio García.
Recaudación: $ 270.510.

INTERZONAL

Argentinos 2
All Boys 0

Prode Nº 6.
Cancha: Argentinos Júniors.
Argentinos Júniors: Munuti; Roma, Pellerano, Urchevich y Minuti; Carrizo, Niro y Fren; López, Alvarez y Hallar.
D.T.: J. Enrico.
All Boys: Barisio; Pintos, Insaurralde, Dragonetti y Montero; Scigliano, Raimondo y Bongiovanni; Krabler, Valdivia y Andrade.
D.T.: F. Vairo.
Los goles: En el segundo tiempo: a los 35' y 43' C. Alvarez (AJ), el segundo de penal.
Cambios: En el complemento, Miguel por J. López (AJ) y Mecca por Krabler (AB).
Arbitro: Oscar Veiro.
Recudación: $ 237.310.

ZONA "B"

River Plate 3
Rácing Club 0

Prode número 7.
River Plate: Fillol; H. López, Perfumo, Pena y Passarella; J. J. López, Merlo y Alonso; P. González, Luque y Más.
D.T.: A. A. Labruna.
Rácing: Suárez; Glariá, Cárdenas, Squeo y Brites; Magalhaes, Espósito y Cordedo; Gottardi, Fortunato y H. González.
D.T.: O. J. Zubeldía.
Los goles: en el primer tiempo: a los 21' Passarella (RP), de penal, en el segundo tiempo: a los 14' y 35' Passarella (RP), el segundo de penal.
Cambios: en el complemento, Lonardi por Perfumo (RP), Paggiola por Brites (R), lesionado, y Balbuena por Cordero (R).
Arbitro: Arturo Ithurralde.
Recaudación: $ 2.471.200.

N. O. Boys 1
Témperley 1

Prode número 9.
Newell's Old Boys: Carrasco; Rebottaro, Pavoni, Capurro y Ortiz; Picerni, Gallego y Zanabria; Robles, Palacios y Salas.
D.T.: C. Castagno.
Témperley: Guibaudo; Belvedere, Panizzo, Cvitovick y García Sangenis; De Marta, Pereyra y Bello Mezza; Merlo, Müstico y Valencia.
D.T.: R. González (interino).
Los goles: en el primer tiempo: a los 18' Salas (NOB) y a los 44' J. L. Paoni (NOB), en contra.
Cambios: en el complemento, Martínez por Müstico (T), Ribecca por Picerni (NOB), Romero por Bello Meza (T) y Sperandio por Capurro (NOB).

Gimnasia 2
Quilmes 2

Pode número 10.
Gimnasia y Esgrima de La Plata: Buttice; Comas, Nicolau, Gottfrit y Rols; Peracca, Echauri y Di Meola; Fornari, Beltrán y Forgués.
D.T.: R. Domínguez.
Quilmes: Miguelucci; Luppo, Milozzi, Tognerí y Medina; Mainonis, Rando y Recavarren; Ponce, O. González O. H. Gómez.
D.T.: M. A. Basílico.
Los goles: en el primer tiempo: a los 39' Rando (Q) y a los 41' Fornari (GLP) de penal. En el segundo tiempo: a los 23' O. González (Q) y a los 45' Peracca (GELP) de penal.
Cambios: en el primer período, H. Salinas por Recavarren (Q), lesionado. En el complemento, Tutino por Di Meola (GLP) y Pedrazza por Echauri (GLP).
Recaudación: $ 1.937.590.

Unión 0
Vélez Sársfield 1

Unión de Santa Fe: J. A. Pérez; Silguero, Raschia, Merlo y Bottaniz; Bianchini, Telch y Palmieri; Moreno, Marasco y Marchetti.
D.T.: J. U. Farías.
Vélez Sársfield: Falcioni; Malaquín, García, Barreiro y Avanzi; Quinteros, Larraquí y Santillán; Roselli, Finaroli y Durso.
D.T.: R. Quaglia.
El gol: en el segundo tiempo: a los 5' Durso (VS).
Cambios: en el complemento, Gregorio por Palmieri (U), Tojo por Marasco (U) y Dominé por Roselli (VS).
Recaudación: $ 726.730.

Campeonato Metropolitano

POSICIONES - 11ª FECHA

ZONA "A"

EQUIPOS	J.	G.	E.	P.	Gf.	Gc.	Ps.
HURACAN	11	9	2	-	22	8	20
INDEPENDIENTE	11	5	5	1	23	15	15
BOCA JUNIORS	11	5	5	1	14	7	15
FERRO CARRIL OESTE	11	5	3	3	19	18	13
ESTUDIANTES (L.P.)	11	3	6	2	16	12	12
COLON (Santa Fe)	11	5	1	5	19	18	11
ROSARIO CENTRAL	11	4	2	5	18	20	10
BANFIELD	11	1	6	4	14	20	8
ATLANTA	11	3	2	6	8	17	8
SAN TELMO	11	2	3	6	13	22	7
ALL BOYS	11	1	4	6	8	19	6

ZONA "B"

EQUIPOS	J.	G.	E.	P.	Gf.	Gc.	Ps.
G. Y ESGRIMA (L.P.)	11	7	3	1	19	11	17
QUILMES	11	5	4	2	21	15	14
SAN LORENZO	11	6	2	3	18	16	14
RIVER PLATE	11	6	1	4	24	13	13
NEWELL'S OLD BOYS	11	4	4	3	17	17	12
UNION (Santa Fe)	11	4	3	4	13	10	11
RACING CLUB	11	4	2	5	26	25	10
VELEZ SARSFIELD	11	4	1	6	12	17	9
CHACARITA JUNIORS	11	2	3	6	12	21	7
ARGENTINOS Jrs.	11	2	2	7	12	22	6
TEMPERLEY	11	1	2	8	9	18	4

Próxima fecha (12ª). Jueves 15 - ZONA "A": San Telmo vs. Colón, Bánfield vs. Estudiantes, Atlanta vs. Rosario, Independiente vs. Huracán, All Boys vs. Boca (miércoles 21.30). **ZONA "B":** Unión vs. Quilmes, Gimnasia vs. Témperley, N. O. Boys vs. Chacarita, San Lorenzo vs. Rácing, River vs. Argentinos. **INTERZONAL:** Vélez vs. F. C. Oeste.

RIGAR'S
CAMISAS Y PANTALONES
SAN MARTIN 1445 - MZA.
CREDITOS 3-5 y 8 CUOTAS

PRODE

BUENOS AIRES, 11 (Télam). — Once tarjetas que lograron 13 (trece) puntos, son las ganadoras del primer premio del Prode a cada una de las cuales corresponderá, 3.348.017 pesos.

Otros trescientos noventa y dos apostadores compartieron el segundo premio cada uno de los cuales percibirá, 50.588 pesos.

Hubo 31 (treinta y una) jugadas dobles.

La tarjeta ganadora

L		E		V
1	INDEPENTE.	1	BOCA	1
2	ATLANTA	2	HURACAN	2
3	BANFIELD	3	ROSARIO	3
4	SAN TELMO	4	ESTUD. de L.P.	4
5	F. C. OESTE	5	COLON	5
6	ARG. JRS.	6	ALL BOYS	6
7	RIVER	7	RACING	7
8	SAN LORENZO	8	CHACARITA	8
9	N. O. BOYS	9	TEMPERLEY	9
10	GIMNASIA L.P.	10	QUILMES	10
11	UNION	11	VELEZ	11
12	EL PORVENIR	12	DEF. de BELG.	12
13	N. CHICAGO	13	LOS ANDES	13

Gatti fracturado

BUENOS AIRES, 11 (NA). —Fue atendido en la clínica Santa Isabel de esta capital, el guardavalla de Boca Júniors Hugo Orlando Gatti, quien en la tarde de hoy resultó con fractura del maxilar inferior al chocar con el delantero de Independiente Daniel Astegiano.

El accidente se produjo a poco de iniciado el encuentro entre esos equipos por la undécima fecha del campeonato Metropolitano de Fútbol.

Gatti fue trasladado con urgencia al mencionado centro asistencial donde lo intervino el médico del plantel boquense, Raúl Gioiosa, quien aseguró que el jugador estará restablecido en 30 días.

Gioiosa afirmó que la fractura no es de las denominadas comunes ya que se fracturó literalmente el hueso.

Tutino internado

Miguel Tutino, puntero izquierdo de Gimnasia y Esgrima de La Plata, fue internado precautoriamente en observación, en el policlínico de Turf de esta ciudad.

La internación fue dictaminada por el facultativo de Gimnasia, ya que presentaba un traumatismo en el parietal derecho, producido por un golpe contra el piso cuando se jugaba el último minuto del partido, tras evitar un choque con el arquero Miguelucci.

Ganzábal, vencedor

BUENOS AIRES, 11 (Télam). — El tenista Julián Ganzábal al derrotar esta tarde a Roberto Aubone por 6|3 y 6|1 se adjudicó el individual caballeros del torneo "Costa del Norte" organizado por el club náutico San Isidro.

Ganzábal con gran seguridad conquistó un meritorio triunfo ante un adversario que sólo le presentó alguna resistencia en el primer set.

Su certero saque, las buenas devoluciones y una gran movilidad fueron sus mejores argumentos para conseguir la victoria.

Aubone con algunos errores en la voleas y fallas al definir sobre la red, nunca encontró su mejor para inquietar a Ganzábal.

Ganzábal - Aubone

BUENOS AIRES, 11 (Télam). — La pareja integrada por Julián Ganzábal y Roberto Aubone al imponerse a Héctor Romani y Hugo Varalea por 3|6, 7|6 y 6|4, se clasificó campeona del doble caballeros, correspondiente al torneo de tenis, organizado por el club náutico San Isidro.

Los ganadores fundamentaron la victoria en su mayor experiencia y en una mejor coordinación.

Romani-Varela ganaron el primer set, jugando con acierto y mejor complementación entre ambos. En el segundo estuvieron a punto de ganarlo, también, pero los nervios conspiraron contra su rendimiento.

En el último, Ganzábal-Aubone con mayor tranquilidad y seguridad vencieron sin apremios.

Ganó Hans Stuck

HOCKENHEIM (Alemania Federal), 11 (Télam - Especial). — El volante aleman Hans Joachim Stuck, con un March 762-BMW, se adjudicó la competencia de fórmula dos "Jim Clark Memorial", primera del campeonato europeo de dicha especialidad.

Stuck triunfó en las dos series disputadas y superó en la suma de tiempos empleados a los franceses Rene Arnoux y Patrick Tambay, ambos tripulantes de sendos Martini-Renault.

Durante la primera serie, Stuck bajó por primera vez los dos minutos para una vuelta al circuito en carrera con automóviles de fórmula dos, estableciendo un registro de 1m.59s.9|10, a un promedio de 203.970 km.|h.

El brasileño Ingo Hoffmann, coequiper de Emerson Fittipaldi en fórmula 1, arribó segundo en la primera manga y debió desertar en la restante, cuando ocupaba también el puesto de escolta de Stuck.

Dos de los favoritos, el sueco Ronnie Peterson y el francés Jean Pierre Jabouille debieron abandonar la lucha. El primero a causa de fallas mecánicas y el segundo por un accidente que destruyó parcialmente su coche, sin que se produjeran consecuencias personales.

Triunfo de Hunt

SILVERSTONE, Gran Bretaña, 11 (Télam-AFP).— El británico James Hunt, al volante de un Ford McLaren, ganó hoy aquí el trofeo internacional Graham Hill, reservado a coches de Fórmula Uno.

La italiana Vittorica Brambilla, se clasificó segunda y el sudafricano Jody Scheckter llegó tercero.

DOLORES, Buenos Aires, 11 (Télam - De un enviado especial).— Miguel Angel Guerra obtuvo hoy aquí su primera victoria de la temporada 1976, al vencer en la segunda prueba del Campeonato Argentino de Fórmula 4, realizada sobre el circuito local de 1.660 metros de extensión. El segundo lugar correspondió a Guillermo Kissling, y tercero fue el platense Carlos Flamini.

Ceulemans es el campeón a una banda

LOVAINA (Bélgica), 11 (Télam-DPA).— Antes de que finalice hoy el séptimo campeonato mundial de billar a una banda, ya se conoce el nombre del nuevo campeón mundial, el belga Raymond Ceulemans, que ha ganado todas sus partidas y ya no puede ser alcanzado, en el torneo que se disputa en Lovaina (Bélgica).

Tras el as belga —que hace un par de semanas se proclamó campeón mundial al cuadro 47/1— se encuentra el holandés Van del Smissen, seguidos de Connesson (Francia), Dielis (Bélgica) —anterior titular mundial de la especialidad—, Vultink (Holanda), Muller (Alemania Federal) y Berardi (Argentina).

Se esperan pocas variaciones en los puestos, una vez concluidas todas las partidas.

Inhabilitan a Demiddi

BUENOS AIRES, 11 (Télam). — El ex campeón mundial de remo, Alberto Demiddi, entrenador del club Regatas La Marina, fue inhabilitado por dos años para actuar en torneos oficiales que se realicen en el país o en el exterior por el Consejo de la Asociación Argentina de Remeros Aficionados.

El Consejo tomó esa decisión luego de evaluar el informe presentado por la comisión especial, que presidió Carlos Wendt, sobre la agresión de Demiddi al juez de la regata del ocho con timonel, Walter Steeb, en la jornada selectiva para el próximo sudamericano, que se efectuó el domingo 28 de marzo en la cancha nacional de remo.

Durante el último repechaje del ocho con timonel, en el que participaban los botes de Regata Rosario (el ex club de Demiddi) y La Marina, el primero de ellos invadió la cancha de los dirigidos por el ex singlista, produciéndose una colisión.

El bote de La Marina dejó de remar y los rosarinos cumplieron el recorrido.

El juez dio por válida la regata. Cuando Steeb llegó a la costa, Demiddi se le acercó y le dio una bofetada, recriminándole su decisión.

Es la primera vez que en la historia del remo argentino se produce un incidente de este tipo.

La Marina es el club que más botes clasificó para el próximo sudamericano que se disputará en Brasil, a partir del 25 del corriente.

Fútbol español e italiano

MADRID, 11 (Télam-EFE). — Resultados de los partidos jugados hoy correspondientes a la trigésima jornada del campeonato español de primera división.

Hércules 1, Oviedo 0; Betis 3, Santander 0; Español 1, Barcelona 0; Valencia 0, Bilbao 0; Zaragoza 2, Elche 0; Gijón 1, Sevilla 0; Real Madrid 1, Salamanca 0.

En Italia

ROMA, 11 (UPI). — Torino venció hoy a Como por 1-0, manteniendo su primer lugar en la tabla de posiciones de la Liga Nacional de Fútbol Italiano de primera división.

Los otros partidos jugados tuvieron los siguientes resultados: Bologna 1, Sampdoria 0; Cagliari 2, Lazio 1; Cesena 0, Torino 1; Juventus 2, Ascoli 1, Milán 2, Fiorentina 1, Nápoli 3, Inter 1; Roma 2, Perugia 2; Verona 2, Cesena 2.

Posiciones después de 29 partidos: Torino 38 puntos; Juventus 37; Milán 34; Napoli 31; Inter 30; Cesena 29; Bologna 28; Perugia 27; Fiorentina 24; Roma 22; Verona 19; Lazio, Ascoli y Sampdoria 18; Cagliari 15; Como 11.

GOLEADORES

ZONA "A"

Asteggiano (I)	
Coronel (ST)	
Brindisi (H)	
Gutiérrez (FCO)	
González (B)	
Arico (RC)	
Betoni (I)	
Kempes (RC)	
Sánchez (H)	

ZONA "B"

Gottardi (R)	
Fortinatto (R)	
Palacios (NOB)	
Glaria (R)	
Premici (SL)	
Luque (R)	
Milozzi (Q)	
Mainonis (Q)	
Moreno (U)	
Marchetti (U)	
Bordon (CH)	
Pasarella (RP)	
Fornari (GyE)	

En el ANIMAL también hay Vida. RESPÉTELA!
SOCIEDAD MENDOCINA PROTECTORA DE ANIMALES

PROVEEMOS A INDUSTRIAS
ZONA CUYO
DANIEL BERNARDI
TEL. 241099
LAFINUR 913 DGO. GLLEN MZA.